臺灣日日新報　夕刊
二月二十三日
夕刊定價一部二錢
編輯兼發行人 佐々木　臺北市榮町四丁目廿二番地　發行所 臺灣日日新報社
基隆市旭町（電話七八五）基隆支局　臺中市錦町（電話壹〇五）臺中支局　臺南市錦町（電話貳〇〇）臺南支局　花蓮港街入船町 花蓮港支局　大阪市西區靱南通一丁目（ユタカビルディング內）大阪支局　東京市京橋區銀座西一丁目（菊正ビル內）東京支局

テロ分子根絶を期し 斷乎決意を固む
出先當局熟議の結果 有效なる方策を確立

【上海二十一日發同盟】租界テロ事件對策協議の爲我が陸海外三省出先當局は前日に引續き二十一日午後二時より第〇艦隊旗艦出雲艦上に參集し前後三時間に亙り愼重協議を遂げた結果租界の治安を確保し抗日テロ分子を根絶せしむべき最も有效適切なる方策を確立し今後の租界當局の態度並に事態の推移を嚴重監視すると共に萬一に處する重大なる決意を固むるに至つた

朝野擧つて重視

【東京二十一日發同盟】十九日支那舊正月を期して行はれた上海における維新政府外交部長陳籙氏及びわが居留民に對する計畫的暗殺事件に對してはわが朝野擧つて極めてこれを重大視し、外務省においては直ちに三浦上海總領事に對し訓令を發し租界當局に對し嚴重抗議を提出したが、二十一日の衆議院本會議においても民政黨の小山谷藏氏より緊急質問が行はれこれが措置に關して糺彈するとともに自衞權の發動を要望した、これに對し有田外相は

今後の治安維持の方法に關し根本的に考慮せざるべからずと考へてゐる、自衞權については自衞の必要の存する以上何者もその發動を妨げるものではない

と答弁し、上海の治安問題の極めて重大なる所以を示唆するとともに帝國の毅然たる態度を說明したが、上海における治安の現狀をもつてしては第三國の要求する上海平常化などは今日のところ到底實現不可能なりとのわが方の見解を裏書きするものであつて、この點わが方としては更に租界當局並に第三國の蒙を啓く必要を認めてゐる

陸相の答辯

【東京二十一日發同盟】二十一日の衆議院本會議における小山谷藏氏（民政）の質問に對する板垣陸相の答弁左の如し

テロ事件が頻發するだけの理由で租界を非難するのは些か早計ではあります。上海租界に於けるテロ事件は必ずしも彼等に責任ありとは考へませんが、最近の事件に照し租界當局の治安維持は責任を以て之に當るべきものであり、租界當局が治安確保に萬全を期し居りません、これは彼等にその能力が無いと云ふよりは取締りを遂行するの誠意を有しないのではないかと思はれるのであります租界における日支人に對する生命の安全を保障しない以上彼等の租界經營に信頼する事は出來ません、斯の如き狀態が繼續せられるにおいては自衞上有效適切なる手段を講ずることも又止むを得ぬと考へるのであります（拍手）

青年指導者 滿支へ
皇軍慰問も行ふ

【東京二十一日發同盟】東京市社會教育課田島藏太氏を團長とする都下青年指導者鮮滿支視察團は二十一日午後十時東京驛出發した、一行は朝鮮、滿洲から北支に行き戰跡、産業、教育等各方面を視察し皇軍將士を慰問、銃後の女子青年團、女子青年學校生徒から依託された三千餘通の慰問文を手渡すことになつて居り北京では支那青年指導者と日支青年提携への懇談會を開催する筈

大連機械増資

【大連二十一日發同盟】大連機械株式會社は二十一日臨時株主總會を開き現在資本金一千万円を三千万円に增資する件を附議可決した

石、反三軍擊滅
我が上杉部隊の肅正で 死體三百を遺棄して潰走

【石家莊二十一日發同盟】贊皇地區肅正は引續き進捗中で我が上杉部隊は二十一日午後九時半西元氏附近で頑強なる陣地に據る石友三軍三千を擊破これを南方に潰走せしめた、敵の遺棄死體三百で次南方に移向しつつあり

綏靖公署を開設
河南省政府も開封に移轉

【開封二十日發本社特電】河南、河北、四川等の各省に跨る膨然たる勢力を有する吳將軍の將來に寄せる民衆の要望を仰ぎ時局收拾の爲め蹶起した事は既報の如くであるが四川民衆に非常な好感を以て迎へられ速やかな開封出廬が要望されるに至つた、既に開封に於いては綏靖公署を開設し、河南省政府も同地に移轉し各機關も整備、吳將軍を迎へる万般の準備に忙殺されて居るが、吳將軍の乘込み近しとして此處彼處に將軍迎へ氣分が漲つて居る、卽ち過般來將軍出馬を明し來開封を中心として要人の往來頻繁となり湖南、四川方面から抗日に疑惑を抱いて去就に迷ふ各軍は吳將軍の救國聲明に共鳴して將軍の麾下に入らん事を希望し使者を派して幕下に參加を申出でる者續出する一方、支那軍の逐はれた民衆の多數が開封を中心に集まり新生建設の希望に燃えて居る、同地は昨年日軍入城の際何等の破壞もなく人口も三十万に達せんとして居り、道路の改修、市街の清掃、宿舍の設備等に忙殺されて居る

社大から最後案
東方から中間案
首腦部の人事問題で

【東京二十一日發同盟】社大の三宅、片山兩氏は新黨首腦部の人事問題に關する社大側の最後的態度として決定せる三、安部磯雄氏を最高顧問とし中野正剛、麻生久兩氏を總務委員とする案を携へ二十一日の三兩氏會見で急速に決定を見る、麻生氏の顧問就任に關しては既に三氏にて了解を得ず一方東方會側は右に對し麻生久氏を顧問とし緒方竹虎氏を委員長たらしめる中間案を提示して東方會がその何れかに採用するとも異存なき旨申入れた、既報の如く兩黨は二十一日の會見では互ひの最後案を作成して東方會側と交渉することになる模様である

白耳義新內閣

【ブリュッセル二十一日發同盟】ジャスパール氏辭退の後を承けて組閣を委囑されたカトリック黨のユベール・ピエルロ氏は二十一日カトリック黨及び自由黨員を含む新内閣の組織に成功した新内閣の主なる顔觸れ左の如し
首相兼外相 ピエルロ（カトリック）、外相 ユーゼーヌ・スーダン（社會黨）、國防相 カミーユ・グツト、國防相 ドニ將軍

佛、伊關係は愈よ緊迫
軍事援助の公式聲明を フランスが英國に要望

【ロンドン二十日發同盟】スペイン內亂の終結に伴つて佛伊兩國の關係が愈よ緊迫の度を加へるとともにフランス政府は頻に英佛提携の強化を示唆してゐるが最近フランス政府は英國政府に對し佛伊關係が最悪の局面に到達した場合英國は陸軍の一部を大陸に派遣して對佛軍事援助に立つ用意ある旨を公式に聲明するやう要望してゐると傳へられる、戰爭の場合における英國陸軍の大陸派遣については一月中旬チェムバレン英首相がローマ訪問の途次パリを訪問した際ダラディエ佛首相との間に既に諒解を遂げてゐると云はれるが歐洲政局の緊急に鑑み彈劾措置は二十日の下院における國防計畫討議に際し政府が右對佛援助約を再確認すべしとの緊急動議を提出するに決定した

世界再建のために 日、伊提携を力說
歡迎晩餐會席上に於て 白鳥大使が挨拶

【ローマ二十一日發同盟】二十一日ローマのブランカチョン宮において開催された日本友の會主催の白鳥大使歡迎晩餐會の席上會長パオルッチ侯並に白鳥大使は世界再建のため日伊兩國の提携を強化する必要ある旨力說し注目を惹いた挨拶要旨左の如し

パオルッチ侯 本日イタリー親善使節團が日本に滯在中、白鳥大使は我々の現在當面してゐる時局に最も確實な認識を持つてゐる方である事を承知したこの白鳥大使をローマに迎へたことは日、伊兩國交誼に世界平和のため最適任者であると考へ喜びに堪へない、日伊兩國間に現存する友誼は白鳥大使が今我々の眼前に在る二つの態案を解決するに大いに役立つと確信する無論にその使命を達成せられん事を冀求するものである

白鳥大使 日伊兩國の親善關係が世界平和に貢獻しつつあることは同慶に堪へない、然し更に單に親善關係といふ程度に止まらず更に實質のある緊密な眞の提携にまで日伊兩國關係を持ち來らしめより一層有效適切なる方法により世界平和に貢獻すべきことと信ずる、日伊兩國間の親善關係は幸にして順調にこの目的達成に向つて進むことと信ずる

米穀會社法案
廿二日中に具體化か

【東京二十一日發同盟】日本米穀會社法案問題に關し櫻內、八田、石渡三相は二十一日議會散會後午後六時より院內大臣室に參集し問題の處理方策を協議したが八田商相はこれを大局的見地より問題の圓滿解決を圖る爲め國營とする態度を明確にすると共に米穀取引所の土地建物及び設備其他の利用價値にこれを認め實質上新會社でこれを公正なる價格で買取ることを提議したので茲に打開の途が拓けこれが細目の具體化に關し二十二日の閣議で愈々具體化をみるものと期待される

荒鷲深圳を空襲
治安攪亂の徒を膺懲

【香港二十一日發同盟】九龍半島英領租借地と支那領との境界點に在る廣九線上の深圳は昨秋の南支作戰に際して我が占領下に歸したの後作戰の都合上これを放棄今日に至つたが、最近支那側は同地が英領借地に隣接せる關係上同地を援蔣物資及び治安の擾亂工作に出てゐるので二十一日我が荒鷲は大舉同地を爆擊した、右爆擊の結果敵軍事施設、停車場、無電台等は大打擊を蒙つた模様でこれに依り國境附近の支那人は俄に動搖して英領內に避難を開始し午前中に早くも約五百名が英領內に流れ込んだ、英國側では午前十一時國境を閉鎖し一般民衆の國境通過を禁止した

宜昌を空襲
軍事施設に大打擊

【香港二十一日發同盟】中央通信社宜昌來電に依れば日本軍飛行機〇機は二十一日午前九時頃宜昌を空襲し交通機關其他の軍事施設に大打擊を與へた

國民參政會閉會

【香港二十一日發同盟】重慶來電によれば蔣介石が去る十二日より重慶で開會中であつた第三次國民參政會は二十一日閉會式を舉行した、同參政會は前後九回に亙つて會議を開き八十餘件の重要案を可決したと云はれる

海門港を閉鎖
艦隊報道部發表

【上海二十一日發同盟】帝國海軍は去る十五日以來第二國艦隊に退避勸告をなし浙贛線方面を後に控へた海門附近に於ける封鎖強化を行ひつつあつたが二十日遂に閉塞完了したので二十一日艦隊報道部より左の如く發表された

艦隊報道部發表 海軍封鎖部隊の一部は昨二十日浙江省の海港海門の閉塞作業を完了せり

各村落が聯合して 治維會を組織
遊擊隊員も續々歸農

【廣東二十一日發同盟】廣東北方の村落に出沒しわが方の後方攪亂を事としてゐる支那遊擊隊はその都度わが軍の討伐により擊退され然も彼等は中央からの財政援助のため衣食彈藥の給與杜絕で掠奪徵發を擅にし、ために土民の怨嗟の的となり隊員の逃亡と相俟つて今や自滅の一途を辿つてゐる、之に伴ひこれら諸村落の住民は皇軍不斷の宣撫工作により漸次わが方の眞意を解し日支提携の大旗の下に治安維持會の誕生を見るに至り平和明朗の色に蘇生つてゐる、即ち從化縣西方流溪水北岸蕭村村では廿二日午後二時より附近村落老年山、新田、翠苑などの八ケ村を聯合する治安維持會の發會式を擧行することとなり又花縣南方地區の流溪水北岸花縣南方地區に亙り相次いで治安維持會の結成を見る筈であり、これらの地方を荒し廻る匪賊の群もその出身村落の平和に皇軍の宣撫工作により多大の效果を收め去る九日龍口において附近二十二ケ村、新街では十四ケ村の代表が夫々治安維持會結成打合會を開催した、同廿三日以降を期し毎日約二ケ村づつの割合をもつて花口、新街などの諸部落においても

無絃琴

○歐洲に於ける戰爭危機の切迫を反映して米國は金が殖える一方といふ有樣▲米國への金流入は最近又激しく昨年十月六日現在の米國の金保有額は百二十八億ドル二百万弗、今や爲替相場で英貨二十八億七千七百五十万磅でほぼ世界に於ける貨幣金の五四％に近く、卽ち世界の貨幣金の半分以上が米國に轉がり込んでゐる▲戰爭再發不可避と見て列國は資金保護の目的から對米金輸送を行つてゐるのであるが更に角米國の經濟機構には固有の健全性と安全性がある事を信用されてゐるから今後も金は米國に流入する一方と觀られる▲今後も反面に米國から金が流出する見込は殆どなく巨大なる金備蓄によつて、世界に於ける通貨及び金融の支配者となりつつある▲乍併米國も結局この大量の金を何時まで抱へて行けるものか、安全だと思つて金を抱いてゐると危機に直面するかも知れぬ危險性を孕へ、安全な米國から流出する見込はないといふわけ▲米國としては大いに結構な次第だが金のストックが殖え過ぎると色々思はぬ事も考へられる、米國當局は今やそのジレンマに陷つてゐるとある。

その日その日

○テロ政策を事とする人衆の公敵たる蔣政權を援助する國家が人道主義をやかましく唱へる國家だとは不思議千万
○また一人の邦人が暗殺された。租界當局の警察權は最早や信頼出來ぬ事が次ぐ／＼と立證される
○斷乎たる自衞權の發動は一刻も猶豫をゆるさぬ
○歐州の荒鷲のもの凄い威力は支那兵の心膽を寒からしむ──ちやないソ聯空軍の心膽を寒からしむ

他力本願の佛蘭西が自力で邁進する獨伊と競りに盛にも手を焼くのは危い綱渡

○國家の總力を擧げて非常時局の達成が第一義。臺灣の諸々の建設も亦此の線に沿つて──

人事

▲德川圀順公（日本赤十字社副社長）赤十字社臺灣支部長今福長二郎氏を同伴二十一日來臺（鐵道ホテル）
▲納富推友氏（山下汽船營業部取締役）二十一日發路來臺（鐵道ホテル）
▲小宮淨鐵氏（合同肥料專務）二十三日來北（鐵道ホテル）
▲和田益一氏（高雄製鹽專務）二十二日來臺（鐵道ホテル）
▲柳澤秀雄氏（日本產業取締役慶應大學部長）二十二日來北（鐵道ホテル）
▲佐々木元夫氏（臺灣關西商業部長）二十二日來北（鐵道ホテル）
▲中田末治氏（新民興業所長）二十二日內地より歸臺（臺北市）
▲能澤外茂吉氏（臺灣運送理事）二十二日歸臺
▲坂本信道氏（彰化銀行專務）廿一日臺中へ歸る
▲小野田正榮氏（臺灣興業裝置工場長）廿二日來北（鐵道ホテル）
▲今西祐一氏（日糖大東製糖工場長）來北中の所廿二日歸社

新しき秩序（113）
芹澤光治良作
富永謙太郎畫
せまき門（六）

「それで、あたし達三人で伺ひましたの」と、トミ子が加へた。

「先生はどうしておやめになりましたの？ 先生にまた學校へ歸つていただけないでせうか、お願ひに上りましたの」

直子は默つてゐた。

「貴方方は學校を代表してゐないでせう？ ただ生徒のご希望を持つておいで下すつた？」

ルイズ夫人がさう眞面目に問ふのに、三人はそろつてうなづいた

『先生は、まだ皆さんと一緒にゐたかつたのだらうと思ひます。それが、突然、學校から出ることになつて、みなさんのご希望は、先生もうれしいでせうが、どうにもできないことと存じますわ』

トミ子は他の二人とともに、顔を見合はせたが、僕妻女史の言葉を、夫人に告げる氣にならなかつた。

「やはり、學校から離れて欲しいつて？──」と、直子はかげの多い瞼をあげて訊ねた。

「さうですの。その理由つてのが主人にもはつきりしないらしいの。あたしは、理由などよりも……これからの彼の仕事を激勵してをりますの──今日も、そのことで、先生を訪ねて留守ですが」

恐らく氣づまりな沈黙が續いた各々その理由を秘かに探つてゐるらしいのが、直子には辛くて、耐へられなかつた。

「あたしは考へましたの。そしてこのことは、マダムにもはつきり申上げるべきだと存じますので……先頃、先生のことで、よくない噂が立ちましたが、その噂の眞實でないことは、あたしがマダムをお識りつてゐたければすぐかとその噂でもうつていたことなくお訪ねできることが理事や先生方のお耳にもはいつて、これで、それで欲しいつてこに、たつたのではありません？ 同時に、あんた等先生方も、學校から追ひ出したことになりますわ」

つてゐますの。あたしはマダムの努力を存じてをりますので、それが殘念で……たとへば、フランスの日本に對する態度が、近頃面白くないからとて、マダムに關係ないことですのに、何事も、民族的な血液に解釋するのが、近頃流行なものですから、みんなの先生を見る目もきびしくなつて……あたしはマダムがお氣の毒で……」と

トミ子はいつものやうに眼ぐんだ

しかし、直子は『ちがひます』と我慢できなくなつて、咽喉をしぼるやうな聲を出して、トミ子に反對した。

『マダムがフランス人であることに、反感など一人も持つてをりません。何かの誤解です。言葉の関係でお友達になれないのを、殘念に思つてゐるくらゐですわ』

トミ子が默を云つて、目を輝かして何かいはうとしたところへ、夫人は、

「あたしは、トミ子さんの仰言る通りだと思ふの。殘念ですけれど」といつたので、トミ子は默つたが、善子は必死になつて云つた

「マダムはみなさんにあまりお會ひになる機會がないから、さう感ずるかも知れませんが、それは斷じて間違ひですわ」

直子は紙のやうな表情になつてゐた。トミ子が聯の讀本人であることを知るだけに直子は特に腑に落ちない態度をとらうとしたしかし、トミ子は、直子の眞意に包んだやうな非難を、さも感じないやうにこれよりも、マダム、先生がみんなにもて過ぎたからですの。生徒はかりではなくて、先生にまで……それは、勿論先生に魅力もおありですけれど、女の先生ばかりなので、杉方先生のやうな男の先生がおられますと、不調和なほど目立ちますの……それで、みんな先生に注意するやうになりましたの。先生の眼鏡がフランス人だといふやうなことまで、人氣になつて……」

「といふのは、その半面、私がフランス人だといふことに、みなさんが反感を持つて……」と夫人の挿んだ言葉に、

「さうですの、本能的に反感を持

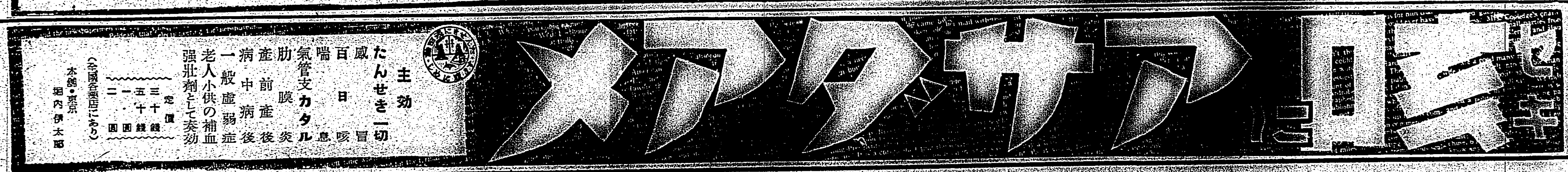

又も上海にテロ事件 李國杰氏暗殺さる 白晝・租界を通行中

【上海二十一日發同盟】租界不安が頂点に達してゐる二十一日又もや白晝租界の街路上で親日支那要人が不逞テロ團のため暗殺された、右要人は李鴻章の孫に當る元ベルギー公使李國杰氏で、同氏が午後四時頃新閘路の自邸を出で友人一名と共に自動車に向ひ歩行中突然後方より襲ひ服を着た二名の怪支那人がピストル六發を亂射し、李氏は頭部に二發、腹部に一發を受け赤十字病院に担ぎ込まれたが途に絶命した

山崎覺次郎博士 東大總長顧問に就任 經濟學部再建へ協力

【東京二十二日發同盟】平賀東大總長は去る十四日の評議會でその職學方針に對する全面的支持を得再建に就いて着々實行に移しつつあると言明したが、その一つの段階として經濟學部の長老東大名譽教授山崎覺次郎博士に再建への協力を求めることとなり、數日來總長から決意を懇望中であつたが山崎博士も經濟學部が今日の状態にあるを見るに忍びず二十一日午後五時平賀總長顧問として再建に協力することを承諾し東大から左の如き辭令が發表された

東京帝國大學名譽教授 山崎覺次郎

東京帝國大學經濟學部再建に關する事務を囑託す

總長顧問の前例としては小野塚總長時代經濟學部復興問題に關し前總長古在由直博士が顧問となつたことがあつたが辭令に見るやうな公文書に『再建』と記されたことは非常時東大を躍如たらしめて居り山崎博士は東大經濟學部二代目學部長で同學部の長老として部内の信望を集めて居るが平賀總長を援けて如何に學部再建に手腕を揮ふか注目されてゐる

"相談相手には なれるつもりだ" 元氣に山崎博士語る

【東京二十二日發本社特電】平賀總長の熱意に動かされて七十二歳の老軀を提げて東大經濟學部再建の爲め經濟學部再建顧問に就任した東大名譽教授山崎覺次郎博士を二十一日夜小石川區原町の自宅に訪へば頭髪も黒く七十二歳とも見えぬ矍鑠たる博士は"何も抱負と云ふ程のものではない"と前置して語る

經濟學部に問題が起き友人達からも一度出てはどうかと奬められた事もあつたが私は昭和四年停年で大學を去つてから私のやうな者が大學の事に口を容れる必要はないと思つてゐた、數日前平賀總長から顧問就任の話のあつた時も最初は斷るつもりでゐた、然し平賀總長のお話を聴いて見て總長の東大再建に動かされて顧問就任をお受けした、私は古釘一本の様な存在でお役に立つとは思はないが廢物利用の世の中だからまあやつて見る事にしたよ、然し自分は大學へ出掛ける譯でもなし總長や經濟學部の人々の相談相手になるつもりだよ

臺北水産會總會

台北州水産會では二十五日午前十時より州會議室に於て第二十八回通常總代會を開催し、昭和十四年度豫算並に役員補缺選任の件其の他を附議の筈

愛婦臺北州支部の 御下賜金拜戴式 けふ州會議室で擧行

愛國婦人會台北州支部では二十二日午前十時より州會議室に於て月水知事、鈴木内務部長、豐澤地方課長、永教育課長臨席、月水愛婦州支部長を始め副支部長、評議員約三十名參集の上 御下賜金拜戴式を擧行、先づ 皇大神宮並に 宮城遙拜の後、月水支部長御沙汰書を奉讀、次いで奉答文を決議し儼粛裡に同十時半終了した

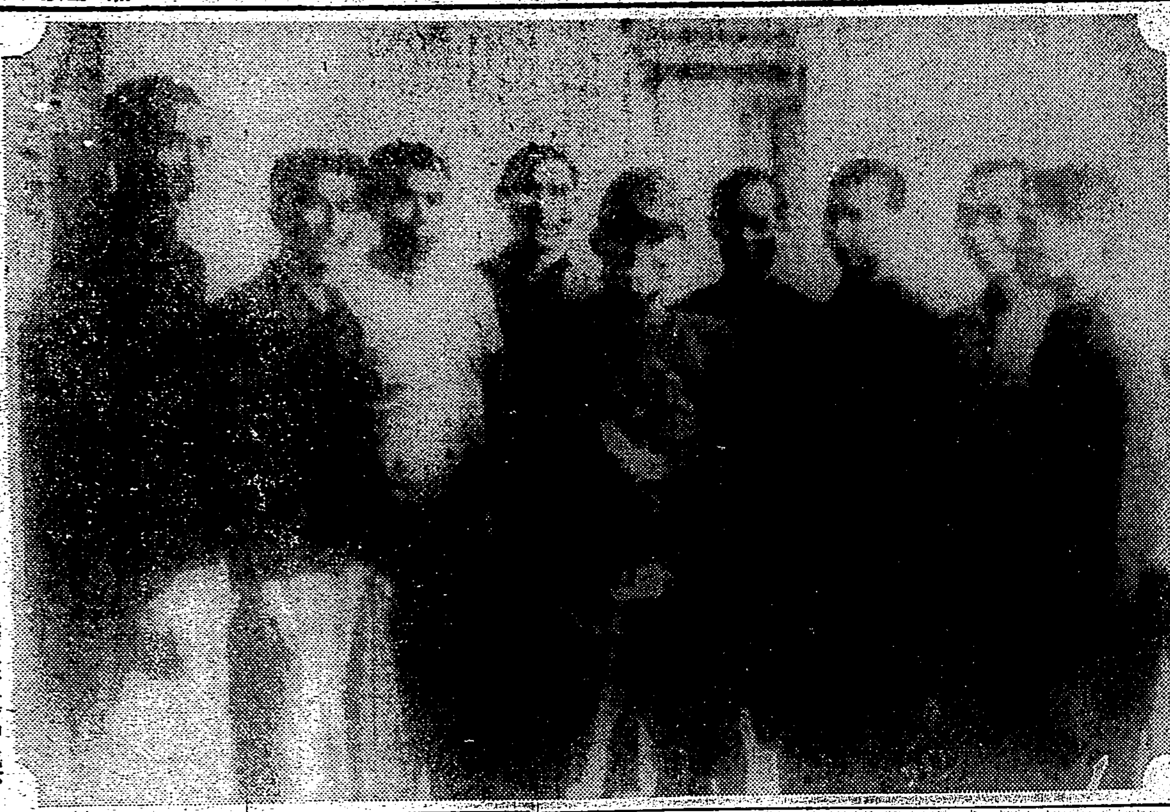

救はれた臺灣の漁夫 瓊山の殘敵掃蕩中我が〇〇部隊に救はれた臺灣の漁夫(中央は内田部隊長)—寫眞上—【陸軍省許可濟】

お待ち兼ねの 電氣バスが着荷 愈よ三月一日からお目見え

既報の如く台北市役所自動車課ではガソリン代用策にサービス改善の目的で電氣バス購入の計畫を進め旣に内地に四台の注文を發してゐた所其の中一台の委荷を見、目下西門町市營車庫に格納されてゐるが、いよ〳〵三月一日からこの藍色のスマートな姿で市民にお目見得することとなつた、新車はS・K・S中島式電氣バス定員は四十名であるが[illegible]、市民は從來のガソリン車とエンヂンの喧騒から救はれる訳である(寫眞は電氣バス)

召集解除者 基隆に歸る

【基隆電話】基隆に於ける召集解除者は廿二日午前十時五分着列車にて歸隆したが、驛頭には郷軍、愛婦、國婦等多数の出迎へがあつた

業態別組合理事を 内地視察に派遣

台北州では州下業態別組合理事者四名を選抜し約一ヶ月間の豫定にて内地先進組合を實地に視察せしめる事となり一行は二十五日商工係編輯書記の引率にて出發する由

基隆市會の 二日目

【基隆電話】基隆市會二日目は二十二日午前十時開會、出席議員十九名(缺席三名)議長より[illegible]石坂氏に對する感謝状を贈呈し前日の決議通り市會の名に於て感謝の意を表する事とし、第一號議案[illegible]

土居氏 五千円の公賃を一部負担にしては時節柄の八千円に比し均衡がとれぬ許りか實際上困りはしないか、寧ろ増額を切望する

宇田氏 各學校に専門の醫者を配置して兒童の保健に努められたい

居川氏 學校數が増加してゐるのに學校醫は減つて居るが、之で完全な指導教育が出來るか

田尻氏 軍事講習は社會指導許りでなく[illegible]の相談相手にもなつてやる事が大切ではないか

議長 市民が一致して相談相手にもなり善處したい

土居氏 基隆港の海面は殘渣と汚物が頗る多い、晴暗航行の上から危險でもあり又衛生上から憂心にたへぬ

等々熱心な質問希望あつて十一時五十分議出經常部の二讀會を終り休憩、午後一時部に移つたが間もなく正午[illegible]休憩、この日月水州知事は地方文書課長を随へ午前十一時來場市會の模様を視察した

[illegible]分の件 第十一號議案 市營事業委任事項中改正の件 以上三項を一名の質問者もなく原案通り可決、同四十分二日目に於る市會を閉じた、因みに二日間の傍聽者は初日十一名、二日目六名、三日目二名と云ふ寂寥で市民の市制に對する關心の[illegible]

八米のヨットで 伊冒險家が世界一周 近く東京に來訪せん

【東京二十二日發同盟】長さ八米のヨットで世界一周計畫を思ひ立つたイタリーの冒險旅行家ビンセント・ソレンチノ君(三)が最近東京に來るといふ通知が二十一日イタリー大使館から外務省に達した、このヨットは何日日本に來るのか現在何處に居るのかさつぱり解らずひよつこり入京して不法入國の取扱を受けてはといふ心配から頼んで來たといふ訳で當局もすつかり面喰つてゐる、氣まぐれソレンチノ君唯一人乗込んでゐるこのヨットは希臘號(エスペロ)といふ名前で前回のもので一昨年八月第一回の壯擧に就いてゐたが暴風に遭つて挫折し昨年九月再びローマから壯圖に就いたもの、同君から駐日イタリー大使館に東京へは必ず行くからと申出てゐるので來るのは間違ひなくローマを出發して六ヶ月にもなるので大使館ではもう來る頃だと氣を揉んでゐるといふ訳である、豫定コースはナポリからジブラルタルを經て大西洋を横斷して東廻りコースでリオデジャネイロ、バルバドス、パナマを經て太平洋に出てホノルル、シドニー、ニューカレドニアを經て東京に到着し帰路は支那沿岸シンガポール、カルカッタからケープタウンを迂回してローマへ戻るといふ大航海である

米海軍機の遭難から 伯國飛行將校養成の事實判明

【ペンサコラ(フロリダ州)廿一日發同盟】ペンサコラ海軍飛行場所屬の單座水上機十二機は二十日午後編隊飛行中濃霧に襲はれ着陸不能となり午後十一時頃七機の操縱者は落下傘で飛び降り一命を助かつたが一台は途に墜落し操縱士は火炎に包まれて燒死した、右操縱士はジー・エフ・プレッサーといふブラジルの海軍中尉でペンサコラ海軍飛行學校に在學中海軍の飛行に参加してこの災禍に遭つたものであるが更にパラシュートで助かつた飛行士の中にもエイ・シー・ビー・ホルダといふブラジル海軍中尉が加はつたことが判明した、この事件に依り米國海軍がブラジルに航空技術の訓練を授けてゐる事実が明るみに出され時節柄注目を惹いてゐる

新竹市會終る 三日間に傍聽者僅か十八名

【新竹電話】新竹市會第三日目は二十二日午前十一時十五分開會

第九號議案 歳出豫算追加の件 昭和十三年度市歳入

第十號議案 北門消防市場跡地處分[illegible]

臺灣で最初の"漁村道場" 蘇澳に建設し青年を精神教育

台北州水産會では漁村中堅青年の素質向上並に日本精神の振興を圖る目的を以て蘇澳漁港に漁村道場を建設することとなり本年度新規事業として總工費七千円を計上してゐるが漁村青年達は年中指導者と共に同道場に合宿し道場生活に依つて精神教育を受ける訳で同計畫は地元民等の希望と相俟つたもので、台湾としては最初の試みであり其の成果は大いに期待されてゐる

父兄の 古洋服を仕立直して 辛抱しませう…… 兵庫縣で生徒の制服新調禁止

【神戸二十二日發本社支局特電】兵庫縣では新學年を控へて二十二日物資消費節約に関する通牒を各中等學校、青年學校、小學校各校長宛發し生徒や兒童にも愈よ深く國策線に沿はしめる事になつた、これに依れば兒童、生徒の制服、制帽、制靴等の新調は原則として禁止され、卒業生等の不用品を譲用、特に洋服は"父兄の古洋服を仕立直して辛抱しませう"と呼びかけ新調の際は一切學校長の證明を要する事になり非常時風景は愈よ色濃くなつて來た訳である

フランコ將軍 麾下精鋭を閲兵 バルセロナに入城し

【バルセロナ二十一日發同盟】スペイン國民政府軍の總帥フランコ將軍は十九日空路バルセロナに入城したがバルセロナに在るフランコ軍の精鋭九万はフランコ將軍の入城を迎へ二十一日午前大閲兵式を擧行し恰しくフランコ將軍の閲兵を受けた、フランコ將軍は外相を始め多數將星閣僚並に防共樞軸國の使臣と共にバルコニーに現はれ麾下軍隊の整然たる行進振りを閲兵したが五十万の民衆は閲兵式場に参集しフランコ將軍に對し万雷の歡呼を浴びせてフランコ軍の前途を祝した

金山庄の火事

【基隆電話】二十一日午後八時三十分金山庄頂角[illegible]方より發火、消防[illegible]青年團の手に依り十一時卅分鎮火した、原因は竈の火の不始末から

泰記汽船の産業報國會

【基隆電話】十九日泰記汽船[illegible]に於て産業報國會[illegible]各方面より[illegible]されてゐるが同社では同會の成立[illegible]

ブラジル行の 花嫁學校を開設 五十名を急速に養成

【東京二十一日發同盟】大陸花嫁の關心は今や全國的となりその募集と養成は大日本聯合女子青年團を中心に着々進められてゐるがこのため大きた打撃を受けたのは南米其他の海外で働いてゐる花嫁補充である、南米ブラジルには約二十万の邦人がゐるが[illegible]現に花嫁二万人が不足してゐる有様で[illegible]アマゾン[illegible]本田女史はこの[illegible]定員五十名でアマゾン花嫁學校を開設する事になり[illegible]

往航の靖國丸 基隆へ寄港

【基隆電話】[illegible]靖國丸は二十二日[illegible]した、船客は柴田コンポ商事、岩田昭和ゴム取締役等一百二十八名であつた

岩田氏談 マレー、スマトラにある昭和ゴムの農園は見に行くが昭和ゴムは明治と[illegible]會社で密接な関係が深い、現在東京の工場は年産百五十万ポンドの生産高を持つてをり、今後も南洋ゴムの生產源を圖るつもりで、人造ゴムが出來たと云つても栽培ゴムに製造の點に於て到底出來るものではなく南洋ゴムの將來は益々重要性を加へて來るであらう

土壤學肥料學談話會の講演會

北帝大土壤學肥料學談話會では廿三日午後三時から、大學理化學第一講義室に於て、次の如き講演會を催すが、一般市民の來聽を希望すると

△植物の新陳代謝に及ぼす加里の影響 大學 島田[illegible]氏

△米穀檢査について 米穀檢査所 入鹿山成樹氏

口論の擧句毆り殺す

[illegible]

あすの天氣

七四六粍の低氣壓は本州東方洋上にあり北東に進む模様近海は北東の季節風稍高し

北部地方 東の風曇後雨

中部地方 北の風曇後雨

南部地方 東の風曇一時雨

概況(廿二日) 七七〇粍の高氣壓は東支那海にあり東に移動し[illegible]

台内 定期航空

△内台定期航空(上便)は二十二日午前六時四十九分發北投乗客は次の通りである、竹森文男、長尾[illegible]外五氏

今晩の映画

◆芳乃館 1仇討彦山櫻 2現代の英雄 3蒼日・大毎ニュース 4振袖若衆

◆新世界館 1俠星玄斎 2サーカス五人組 3極三助十天狗退治

◆大世界館 1蒼日ニュース 2胡椒息子 3エノケンのびつくり人生

◆第二世界館 1女學綱代先生 2大坂夏の陣

◆タイゲキ 1美人床 2蒼日ニュース 3日本人(明治篇) 4日本人(昭和篇)

◆國際館 1蒼日ニュース 2制服の處女 3ステラダラス

產額東洋一 ニッサン化粧石鹸 ニッサン洗濯石鹸 日本油脂株式會社

國境の春 流行歌 新星 岡晴夫 唄 キングレコード 先づお聴き下さい! 一枚 一・六五

バンポーペン 見本九種送呈 大阪備後町二丁目内田洋行

全國自轉車旅行! マルワイ輕快車で春を探ねて― 山口自轉車

講談社の繪本 贈答品には 男の子にも、女の子にも、大きい方にも、小さい方にも適した樣々の繪本を發賣して居ります。然もお好みの繪本を一冊でも二冊でも選り取りで買へますから御便利です ●各地書店にあり

國產最高級 萬邦ペン 見本へ切手十錢封入 東京小石川區丸山町 萬邦ペン本舗

新案特許 家庭瓦斯照明燈 あかるいガスランプ カタログ送呈 大阪市西區サツマ堀 近藤カーバイド店

一作傑盤で買へる! 三月新譜 雨のブルース 泉時郎 暁の軍神 西住大尉 泉天嶺 浪花節 東家三樂 天晴れ軍國の妻 東家楽燕 宇都谷峠 東家浦郎 大林家やくざ旅 木村若衛 山ならば富士 月の夜櫻 爆笑盤 東家友若 弾雨の中から 砂川捨丸 中村春代 相撲放送 三遊亭金馬 空の旅 柳家權太樓 朗らかな店員 リーガル千太 リーガル万吉 この他、童謡、流行歌、俚謡等數十枚同時發賣中! 詳細は月報を乞御覧 REGAL コロムビア・リーガルレコード

ビクター 三月新譜 (二月廿日發賣) ブルース 忘られぬ瞳 由利あけみ 第一回吹込 陸軍省撰定・推薦 愛馬進軍歌 徳山璉 四家文子 浪花節 富士月子 木村忠衛 壽々木米若 北原白秋 歌謡名曲集 ピアノ協奏曲 交響曲 謝肉祭序曲 セントルイス・ブルース 戰線夜更けて 露營の星の下 望郷夜曲 淺間月夜 姑娘可愛いや 日本橋 凱旋乃木 江差追分 呑めるわしが國さ カタカナ忠魂 兒童レコード 日の丸音頭 健康舞踊 越後獅子 男海ゆく 健生歌 セレナード ヴオルガ・マーチ 鍛へよ健康!銃後の力 ビクターレコード

こんな子供は學齢に達しても入學せぬ方がよい

先づ身體的に智能的に檢査を

(下)

醫學博士 窪川經廣

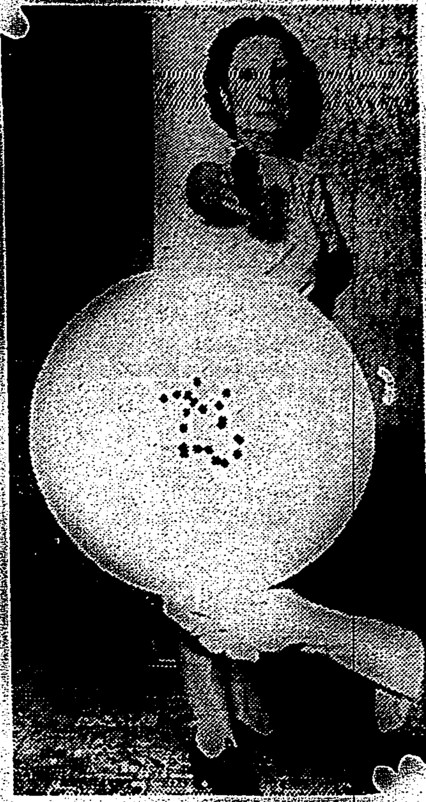

百發百中

ねらつた所は百發百中 それもその筈 世界で四つの選手權保持者 米國第一 ピストル上手のエスサー ジツムラー夫人です

二、知能の發育が遅れてゐる子供——普通に發育して居る子供なら肉體の發育と共に智能もこれに並行してゆくべきですが、幼時代に大病をやつたとか、また種々の事情の爲に智能が學校の課程に堪へるだけになつてゐない子供があります。かういふ場合はその原因は何にあるか、をよく調べて肉體的の故障の爲に起つた樣な時はそれに適當な治療を施すべきですし、もし先天性の智能の低い子供なら寧ろ學校生活を斷念して家庭で適當の教育をした方がよいと思ひます。しかし、この先天性の智能と云はれてゐる子供には例外に、一藝に秀でるべき素質をもつてゐる者があり、教育の仕方でその技能を發揮することがあり、その技能をのばしてゆけば天才といはれる如くになる者もあるのですから、低能兒といへども決して失望することはなく、子供の長所の發見に努め精神的に子供を激勵しながら育ててゆくことです

×

三、慢性の疾患のある場合——疾病のあるもので一番多いのは、小兒ぜんそく、次にてんかん、次が自家中毒の子供が挙げられます、小兒喘息は最も不經な症狀を示して、親の心を痛めるものですし、てんかんも激しい發作を起したりして、子供に精神的に打撃を與へます。これは、その病氣の程度によつて入學すべきか否かを決定することです。それがひどい場合には、入學を延期して家庭で治療するとか、更に惡い場合は家庭において教育する方がよく、決して無理に入學させない方がよいのです。また、自家中毒の子供は、入學後、三、四年にもなると、大抵治るものですから大した心配はありませんから家庭では、特に食餌療法に注意する事です。しかし、ひどいのは毎日嘔吐を起し時には吐血する子供もありますから、かういふ場合は入學を延期した方がよいと思ひます

×

四、體力の薄弱な子供——これといふ大した病氣がないが、小兒赤痢を起したとか、また肺炎をひどく患つたとか、その他の理由で體力の薄弱な子供がありますが、かういふ子供は一年間、みつしりと體力の增すやうな方法を講ずる方がよいと思ひます。それには食餌療法、戸外の運動、それに榮養劑を與へてゆくと容易に恢復出來ます

×

五、肢體不自由兒——これも誠に可愛さうなものです、程度によつて、入學か否かを決定すべきですが、小兒麻痺の爲に一寸位跛をひくとかいふ位なら、普通の子供と同じに入學させてもよろしくさうでない場合は、治療をやり傍ら學業を授ける特殊の學校に入れる方がよく、また出來れば、家庭で治療しながら教育をする事もよろしいです

身の上相談

相談相手なく思案に餘る精神上の問題で御相談になりたい方は手紙で身の上相談係宛御申込み下さい。電話や面會は御斷りします

知遇の板挾みに惱む

問 小生現在某茶輸出業店に勤めてゐる二十九歳の男で、二十歳の時から此の商賣を自分の天職と定めて努力致して參り、店主よりも信用され、その娘約で業務を致したやうなわけ、その御恩顧に對しても益々誠實に勤めてゐた所、三年位前突然店主の態度に變化を來し働けば働くほどその機嫌を損ふといふ調子でした。私もどうぞ其の原因を究めましたが、其の時は唯「お前の性格が嫌だ」とのみでしたが私も大に反省して足らざるを充たすやうな心持でゐたところ、或時主人が酒の上で「努力は認めるがお前も大分くすねたらう、滑つたらう」と如何にも陰で何か不正をしてゐるやうな皮肉を申しますので、問題が問題だけに其の翌日店主に明示を頼んだところ生意氣な、退店しろとの見幕にどうも仕方なくやがて私は何も言はず現在の店に移つたのです。最近になつて舊主の兄が店に歸つて與れと申し、店主もつまらぬ疑をかけて濟まなかつたと言つてゐる由を傳へて下さいました。私は嬉しくて再びもとのお店の爲に一身を捧げたいやうに思ふのですが又現在の店主からも身に餘る御厚情を受け特に最近は殆ど店代理とまで信用していただいてをる關係上我儘な事も申上げにくく、といふて此のままここに勤めてゐるのは舊店にも惡く困つてをります。一層無關係な他の店に移る方が兩方の御恩顧の板挾みになつて苦しむよりいいではないかとも考へ一人で苦しんでをります御指導いただけませんでせうか(山生)

答 他へ移るは拙い

主人持つ身として人格の根本を疑はれるほど悲しく情ないことはない代りにその疑ひ全く霽れて誠實な心を認識された位嬉しいことはありません。お手紙を通して觀る貴君のお人柄は誠に世に得がたい店員だと存じます。店主から疑惑をかけられた際の進退も先づ大體に於て誤りはなかつたやうですし二年も經て舊店側から自分の眞實な姿を見直され復歸を要望されるなど實に嬉しいではありませんか。舊店の店主の爲に粉骨したいと感激されるのも尤もです。然し如何に才ありとはいへ、假にも其の性格に疑ひをもたれた人物を直に採用し、而も絶大な信頼をかけて下された現店主の宏恩と知遇を思へば又眞に涙なき能はずですされぱといつて板挾みの感じから逃れる爲無關係の他の店にかはるなどいふ事は餘りに溺れた考方で策の拙なるものと言はねばなりません。顧ふに舊店側に於ては貴君を曲解したことに對して誠心を現はすといふのが主で貴君の進退を繫るといつたほどの考はありますまい。同業關係などもあり舊店側の意圖には多分の打算が含まれてゐないとも言へますまいし、好誼の復活と進退とは此際切離して考へるのが至當だと思ひます。「自分といふものを正しく認めていただけた事は感激に堪へない、ところでお店に歸つて働かして戴きたいのは山々ですが何を申すにも現在は別に主人を持つてゐる身のこと故我儘な行動は愼まなければなりませんし、自分の性格としては、知遇を受けてゐる現在の店主に對しても甚だ疚しく心苦しく感ずる次第ですから、その辺どうぞ惡しからず」といふ樣に慇懃されておかれるのがよいでせう、舊店側が積極的に現店主に交渉されるかも知れないが、それはそれとして成行を靜觀なさればよいでせう現在のお店に勤め續けることによつて決して舊店側へ不忠誠であるなど道理はありません。他に變るなどは結局兩方の恩誼に背くことになるのです(係)

新刊紹介

▲懸賞界(二月上旬號) 戰時の文學展望(伊藤整)文藝興亞會と大陸開拓文藝懇話會(福田清人)佛蘭西の文學(新居格)短篇小説私論(武野藤介)書き出の研究(貝山茂樹)等(〇・二〇、東京市小石川區林町四一 櫻藝社出版部)

ヤカチヤン・トコチヤン (56)

近藤日出造

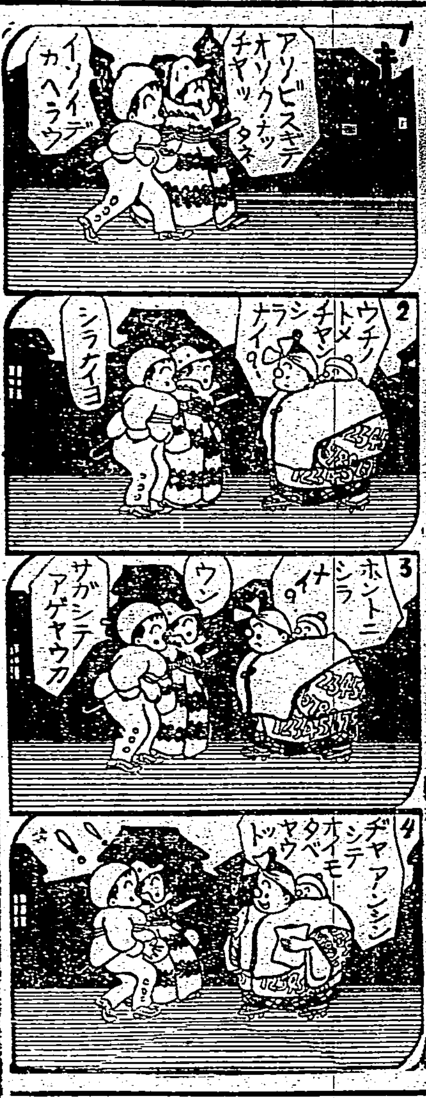

婦人病と六人のあるばむ

同性の惱みへ心から劬るお見舞ひとして
最新療法の體驗を告白せる女人群

效果に魅せられて再註文 福岡縣朝倉郡山村 諸井節代

拜啓先日より御商店のワセトン球僅か十二日分使用致しましたきりで腰部の疼痛は遂のき、おりものは驚張りいたし心地良く相成り候故あと廿四球此の書面着次第至急お送り下され度お願ひ申上げ候草々

熱狂的な信頼を 岐阜市外南長森村 船山季世

私は永らくの間女の病にて苦しみ色々の藥を使用致して居りましても治らず未婚者故餘計に惱みはつのり身も世もない思ひで暮して居りましたが、或る新聞の廣告を見まして近所の藥店で買求め使用いたしてをりますが、此頃大變快き方に向ひつつあり一人心中喜んで居ります。木村醫學博士推奬女性の新生理学をお送り願ます。

常住坐臥のお守り 千葉縣印旛郡君津 田代みさを

永い間の愛用品ワセトン球のお蔭にて今では何の不自由もなく生活してをります。今しばらく使用したいと思ひます故、同三十六球入一箱至急お送り下さい。送料共三円五十五錢お送りします。ではお願します。かしこ

安價な甦生の手引き 横須賀市五日町 丸藤いと子

醫師に見て頂いた所子宮內膜炎の由あれこれの努力も空しく惱んでをりました所一週間前に母よりワセトン球を教へて頂き早速七日分試しました所下物がなくなり腹の中はなんとなく氣持ちが良く今ではお藥ははなさずをりますが、心から生き返つたやうにうれしく御社御一同樣に厚くお禮申上げます、就ては「女性の新生理学」御郵送願上げます。

迅速な效目に共鳴 山口縣大島郡下野 仲側時乃

拜啓貴店には益々御繁榮の事と存じます。就ては私事永らく婦人病にて苦しみ居りました所貴店販賣のワセトン球にて此頃大分良くなりました。就ましては誠に恐れ入りますが木村先生推奬「女性の新生理学」お送り下さいませお願致します。

始めて迎へた欣び 富山縣中新川郡戸巻村 伊ひら子

拜啓私事ワセトン球の愛用者で御座います。お蔭樣にて大變氣分も良くこれならばと安心して使用してをります。身體も輕くなりお友達からも少し若くなつたと言はれるやうにまでなりました。

—この特效が根本—

現在帝國大学病院婦人科始め全國有名病院で使用してゐて効能實證してゐる如く、新しい肉皮を盛り上げ細胞組織を作るVAD療法、これは又產後の子宮組織恢復にも【素】晴しく、美容の增進や、月經休止期の故障を癒める女性ホルモンの臓器療法等醫學の最先端をゆく新治療素を採り入れた上、殺菌消炎收斂等婦人藥の基礎、最重要の各治療要素は粹を集め、治療をらくに運ばせる助力劑制泌、鎮痛止血解、消防腐等補劑の上に獨特の研究を積み、子宮頸管炎子宮內膜炎喇叭管炎卵巣炎等の治療效果が實驗の上にも【全】然獨自な所は認められてる通りである。本劑の溶解と吸收の最良は內部に停滯不快がなくて治療すらすらと運び、眼前に知覺できる効果の迅速を根本とし、初心者も治療を心おきなくできるゆき届いたることの苦心の研究は、婦人科療法の素晴しい飛躍です。

この新婦人劑を奉仕とし六日分七十錢十二日分一円廿錢廿四日分二円四十錢卅六日分三円四十錢、病院納品十三円も便を計りお分す【全國】主な藥店大百貨店にて扱ひますがお求めは他と紛れぬため帝大病院使用「ワセトン球」と指定し万一品切れや其他直接申込みは送料十五錢添へカワセ代金引換指定で、又木村博士推奬「女性の新生理学」も左記へ申込めば無代郵送す

東京市芝區新堀町十二 總代理店 合資會社 河原商店 (振替東京二六〇一九)(電話三田 一六八五、一六八六、二〇七〇)

補血強壯 ブルトーゼ

体位向上劑

各帝大病院常備藥 造血アウトホルモン

ブルトーゼ
アルゼンブルトーゼ
ヨードブルトーゼ
キナブルトーゼ
グアヤコールブルトーゼ
ネオブルトーゼ錠

冊子「活力の源泉」無代送呈

株式會社 藤澤友吉商店

藤澤製品

ウテナクリーム (雪印) バニシング

敏感な貴女のお肌に試して見て此のクリームの素晴しい美肌作用を味はつて下さい

國產クリームの中で最も乳化の完全なクリームですからサラツと快よい感觸で、肌の中に溶け込み爽さの爲に不活潑になつた皮膚の生活力を旺盛にして肌アレやニキビ吹出物を完全に防ぎます。しかも非常に美肌作用の強いバニシングですから、肌理を細かくやしなひ、脂ら顔を美しく整へ、色を白くして艶々と張り切つた健康な若肌をつくります。敏感な貴女のお肌でさへ絶對に文句のないクリームです

正價・四十錢・七十二錢

入浴・洗顔の後。お顔ソリ後に・淡化粧下に!

ウテナ化粧料本舖 株式會社 久保政吉商店

開花三世相 (108)

村松梢風作　中一彌畫

晩然 (五)

彰義隊と云はれては面會しない譯にいかないから、玄蕃が出て行つて見ると、訪問者は三人であつた。
「コレハ〳〵ようこそ。拙者は米津民次郎でござる」
「拙者等は、當時彰義隊に屬する南郷左右衛門」
「淺香十四」
「山田乙兵衛」
と、相手は名乘つた。南郷、淺香、山田の三名はいづれも小身ながらも旗本だ。
「米津氏は、御俗職とは惜々承はつて居つたが、いや實によいお住居でござるな」
「なかく以て我々貧乏旗本では此の眞似は出來申さん。殊には將軍家にも大政を奉還遊ばされ、旗本一同扶持に離れて難儀致す今日、斯樣な立派なお住居にて悠々自適とは流石は大したお腕前、近頃お羨ましい次第でござる、アハハ」

さうだが、なんに依つてお暮しなさるか知らぬが、人も不審に思ふ程の此の住居、これでは定めし金銀が深山御所持であらう」
「承聞く處に依れば、米津氏の御內證は、先年改易になつた青山の隱居甲斐守の愛妾たりし婦人にて既る美形との評判なれど、實を申せば其の事について其角の噂も我々は折よ耳に入つてござるが、我々は左樣な野暮は申さんによつて、只今南郷氏が申された寄附金の件は、何分御承引願ひ度うござる」
と、のつけから喧嘩腰であつた。

彰義隊の中には、眞面目な者も澤山居るが、中には隨分不良分子も混つてゐた。徳川家に對する忠義の心などは微塵もなく、無謀さをして命を棄てる考へなどはない。只彰義隊へ入つて、ヤケ半分に暴れ廻るだけならまだしも、それを種に金を強請つて廻つて酒色に耽り果て怪しからぬ者も少なくないのだ。此の三人もさういふ徒輩である。

民次郎は默つて三人の樣子を眺き終ると、ニヤリと笑つて、
「御趣意はよく解りました。お言葉に從つて應分の寄附を致しませう、暫時お控へ下さい」
と云つて奥へ入り、一封の金を持つて出て來て、三人の前へ差し出した。

三人は頭にそんなことを云つてゐる。
「時に各々方、御來訪の御用件を承はりませうか」
「いや、それは是非共申上げねば相成らん。實は我々三名本日參上仕つたは他の事でもござらんが、御承知の通り彰義隊は直參の面々ならびに徳川家三百年の御恩澤を忘れぬ者のみの集り、飽く迄も薩長を相手に一戰に及ぶ覺悟、命を鴻毛に比する者ばかりでござる。されども此一つ不足なものは軍用金でござる。山內三千の勇士を養ふ費用はなかく莫大なれば、先頃より我々手別けを致して、それぞれ所緣の者を說いて寄附金を集めて居る次第。就いては御貴殿に對しては我等は從來、御交際もこれなき間柄なれど、貴殿とて矢張徳川家の御恩はよもやお忘れではござるまい。さすれば我々と一味同士も同じこと、其の意味で應分の御寄附が願はしく、其の爲參上致した次第でござる」
一番頭立つた南郷が一應これを演べ立てると、其の後へついて淺香十四が、
「殊に貴殿は一旦の御身分にて、別に分家を立てられた譯でもない

季節に待機する 音樂映畫とりどり

新しいスヰングで若い心を躍らせ或は甘美なメロデイで人々を夢の國へ誘ふアメリカの音樂映畫の封切待機狀態を檢討すると先づ最初に公開されるのはデイツク・ポウエルがレーン姉妹やアメリカ第一流といはれるベニイ・グツドマンのスヰング・バンドと主演して唄ひまくるワーナー映畫「聖林ホテル」で、次いでパ社にはドロシイ・ラムーアがレイ・ミランド、ボッブ・バーンズ、それに大口娘マーサ・レイと主演する「セニョリタ」とW・C・フイールズ、ドロシイ・ラムーア、マーサ・レイと一流のラヂオ歌手共總出演の「百万弗大放送」があり二十世紀フォツクスは米國で同社最高の成績を擧げたといはれるタイロン・パワー、アリス・フェイ、ドン・アメチー主演の「世紀の樂團」ユニヴァーサルはお馴染のデイアナ・ダアビンの第四回作品「年ごろ」を失撮し、メトロにはジャネット・マクドナルドとネルソン・エデイのコンビ作品ポルカの歌劇「ネルソン・エデイとエリノア・ポウエルの「ロザリイ姫」と共に「望鄕」の巨匠デュヴィヴィエの渡米第一作として氣高きロマンチシズムを待たれるフェルナン・グラーベ、ルイズ・レイナー主演の「グレート・ワルツ」があり更に次回の輸入ではパ社がクローデット・コルベール主演の「ザザ」メトロがジャネット・マクドナルドとネルソン・エデイ主演の同社最初のテクニカラー作品「スヰートハート」を入れるといふ

伊藤大輔の 松竹入社作品 「四百六十人の家族」

北海道開拓史四百六十人の家族は伊藤大輔松竹京都入社第一回作品で近衛十四郎、毛利峰子以下登場者大挙北海道に出發、冬道三分の一に亘つてロケ敢行と決定したが中田兵、アイヌ風俗考證等に懸案されてゐる、伊藤監督は次の如く抱負を語つた
この映畫は、仇討禁止令を破つて北海道へ逃げた兄妹と是をめぐる屯田兵を描いたといふだけでなく黎明日本の文化から離れた北海道の開拓史をなしてゐるもので、所謂チャンバラから離れた明け行く日本の再檢討時代が來たのでせう云々

心臓の止まる 映畫完成

東寶文化映畫部が名古屋醫大レントゲン教室の全面的援助を得て撮影中だつた「レントゲン線と生命」はこの程完成した、呼吸を停止し假死の狀態に陷らしめた際の心臓の働きをそのまゝ同時撮影したもの、カメラは吉野[illegible]、錄音金山欣二郎

「映畫評論」の ベスト・テン

雜誌「映畫評論」選出の昭和十三年度ベスト・テン映畫は次の通りで「五人の斥候兵」と「舞踏會の手帳」は此所でも亦第一位を獲得した
△日本映畫―「五人の斥候兵」「路傍の石」「阿部一族」「母と子」「綴方教室」「チョコレートと兵隊」「綴方教室」「靜かなる歩哨」「太陽の子」「あゝ故郷」
△外國映畫―「舞踏會の手帳」「モダン・タイムス」「ジェニイの家」「オーケストラの少女」「愛なき騎士」「スタア誕生」「赤ちゃん」「第九交響樂」「新婚道中記」「レミゼラブル」

映畫閑談

映畫會社から逃つた家を誰かが使ひするなどといふことは滅多になかつたものだが、ニック・オルセンはハリウッドから五十哩離れた牧畜農場を持つてゐる、そこはヨークシアの荒蕪地に似てゐるサム・ゴールドウインは「ワーザリング・ハイツ」の映畫の場面にそれを借りた
牧畜農場の眞中に二百人の大工が家具の備はつた完全な三階建の邸宅を建てた、撮影が終ると彼らは家を打ちやつて行つてしまつたので今ではニックの兄弟が住んでゐる
×
マーレ・オーバロンは昨年五万磅を稼ぎ、稅金と代理人の費用に四万五千磅を飛ばしたと發表してゐる、そこでやつぱり映畫スターになることは大した面白さもないやうに思はれる。偶然の運が接近マーレに附きまとつた。「これらの三人」「大人の躾」以來彼女は「カウボーイとレデイ」を作つただけである。「私はクローデアス」は彼女の車がぶつかつてうつちやりばなしになつたし「月の上に」はデンハムでまだ撮り直しを待つてゐる
×
ハリウッドからの面白い話、セシル・デ・ミルは「ユニオン・パシフイツク」のために七百人のエキストラの出る大がかりな酒場の場面を監督してゐた、その時彼は二人のエキストラの女がかくれてしやべつてるのをみた。激怒して彼は彼女たちをセットの上に引きずつて來て彼女たちにマイクロフォンを與へた。「さあ、僕たちに冗談を話して呉れ、僕たちは聽きたいんだよ」と彼は皮肉にいつた「ええ、私はここにゐる私の友達にいつたところですよ、何時この禿頭のおやぢさんはお茶のために中止するでせうか?」と女の一人はいつた

松竹、新興映畫の 支那版を製作 北京にスタヂオも建設か

我が映畫演劇事業の支那大陸進出計畫が關係各方面で種々考案されてゐる折柄、松竹も愈よその機運に乘じ、滿支各地に劇場映畫館を建設し或は買收し積極的に、劇、映畫の大陸進出をはかることになり、先づその下檢分として、會長白井松次郎氏自ら常務井上重正氏を帶同來る三月下旬滿洲經由、北中南支各方面視察の途に上ることになつた、その結果歌舞伎名優の渡支巡業、松竹、新興映畫の支那版製作等の實現を見るべく期待されるが更に將來は北京にスタヂオを建設するプランも樹てられてゐる模樣である

白井松竹會長談　時局も愈よ長期建設の新段階に入つた折柄最も銃後大衆と接近せる事業の映畫に携はる私共が、大陸の實情を知らずして國策に沿はんとするは到底不可能な事と存じ三月末から四月へかけて是非將士慰問と共に大陸の現狀を親しく視察して來る心算です、勿論彼地に於ける諸種の計畫の腹案もありますが、要は大陸に於ける日本の國威發展を主眼とする劇、映畫の根を下ろさうといふのがその目的です云々

『山田長政傳』企畫 日暹俳優の共同で

友邦シャムの皇族チャレンボール殿下には東寶側よりの日暹俳優共同による「山田長政傳」製作希望に對し非公式乍ら御內諾遊ばされた、これにつき植村社長は語る
山田長政傳製作の話が出たので私から御願ひした處、殿下にも日暹親善のため意義あることとて御滿足の御樣子でありましたが、殿下には非公式の御訪問なので具體的に決定といふわけではありません、しかし幸ひ殿下の御兄君はシャムでタイ・フイルム・コーポレーションといふ撮影所を持つて居られるさうで万事好都合ですから是非共實現したいと思つてゐます

海外小話

スコラートン

レヂナの近くの小さなカナダの町ソメリツクの子供たちは今しきりに學校に行きたがつてゐる、といふのは教師がどうすれば立派な市民になれるかと彼らに教へるために小さな町を設ける素晴しい考へを思ひついた、それはスコラートンと呼ばれ、二十四の建物から成つてゐる、教會、郵便局、集會室、銀行、ギャレーヂ、數軒の店と家が含まつてゐる、若い人たちは市長と町會を選擧する集會で演說することを教へられたり、町會では法律を作るのである、郵便局では子供たちに手紙を書くことを教へ、銀行は貯蓄に興味を持たせ、子供たちは法律を犯して罰せられることを一番不快に感じてゐる

百日咳の療法

百日咳の新療法について新聞にいろいろ書かれたが、イギリスとドイツでは百日咳にかかつた子供たちは飛行機で一万呎の上空に連れて行かれて彼らのかかつてる病氣の痕跡がまつたくなくなつて下される、すべてこの話は何か新しいことのやうに話されてゐるが、高所で呼吸することは決して新しい方法ではない、何故といつてイギリスのヨークシアでは百日咳の子供たちを高い山に連れて行く習慣があるし高いところで新鮮な空氣を呼吸することは百日咳にしばしば特效があるのである

試合にお茶

オーストラリアでクリケットの試合に集まる觀衆は今日ではビールの代りに茶を飲むやうになつた大試合には茶のボール罐が三ペンスで賣られてゐる、このボール罐は半時間だけお茶を溫めることは保證つきである、先日このボール罐が二千も賣れた

顯微鏡の驚異

ロシアの科學者ウラヂミール・ツオーリイキン博士は百万倍に擴大出來る超顯微鏡を發見したと報じられてゐる、一吋の百万分の一に過ぎない原子が直徑一吋にみえる、この顯微鏡はレンズが問題ではなく、それはエレクトロンと螢光性のスクリーンを使ふのである

白熊の切手

切手蒐集家たちは最近グリーンランドが切手を發行すると聞いて興味を持つことであらう、今日までデンマークの統治下にあつたこの極北の島はデンマークの切手を使つてゐた、新發行の切手のうち二枚は白熊を描いた切手である

カナ文字ニュース

△ワガ リクグンノ カウクウタイハ、二十日 蘭州ヲ クウシフ シマシタ。コノトキ テキノ セントウキ 五十キト ハゲシク ウチユウセンヲ オコナヒ、三十六キヲ ウチオトシマシタ。
△蘭州ノ ソラデ ワガグンニ テムカツテキタ テキノ ヒカウキニハ、ワルイ 支那ニ ミカタヲスル ソヴエツト・ロシヤノ ヘイタイガ ノツテキタ サウデス。ロシヤハ 支那ジヘンガ ハジマル マヘカラ、支那ニ ヒカウキヤ タンクヲ オクリ、日本ノ ジヤマヲ ジヨウト シテキル タイヘン ワルイ クニデ、ドイツヤ イタリーカラ モキラハレテ キマス。
△センサウニ カツタメニハ ムダヅカヒヲ セズニ チヨ金ヲ シナケレバ ナリマセン。コノゴロデハ チヨ金ヲ スル人ガ オホクナツテ、ドコノ ギンカウヤ イウビンキヨクデモ チヨ金ヲ スル人デ 一パイデス。オヤクシヨデハ コノ三月ノ ヲハリマデニ、日本ゼンコクノ 人ノ チヨ金ガ 八十オクエンニ ナルヤウニト、コクミンニ チヨ金ヲ スヽメテ キマス。
△臺北市デ コンドノ 四月カラ セウガクカウヤ コウガクカウニ ハイツテ、ベンキヤウスル コドモハ、セウガクカウ 二千人、コウガクカウハ七千人ニ ナルサウデス。コウガクカウノ ハウハ サクネンヨリモ ズツト フエテ キテヰマス。

臺日漢詩壇

選者 魏清德

[illegible]

高古だより

[illegible]

上陸偶作　下崎鳳翔

スターを育てる苦心

松竹大船の島津保次郎監督は演技上の事ばかりでなく普通の教育もなかく嚴格で新しい女優などが入社して來ると[illegible]（キング三月號）

メガホン塔

▲郷軍城西分會補充兵訓練教官に告ぐ、訓練中の見物人は關係者以外嚴に取締られたし(一補充兵)▲[illegible]

商況 (廿二日)

臺灣正米市場　前場

[illegible]

臺灣正米市公定相場

[illegible]

基隆在庫米

[illegible]

大阪期米前場

[illegible]

東京期米前場

[illegible]

神戸期米前場

[illegible]

東京銘柄清算前場

[illegible]

東京銀行實株

[illegible]

東京國債前場

[illegible]

東京短期前場

[illegible]

東短取組高合

[illegible]

東京長期前場

[illegible]

東京長期總取組

[illegible]

大阪短期前場

[illegible]

大阪長期前場

[illegible]

大阪砂糖清算前場

[illegible]

大阪砂糖現物

[illegible]

神戸豆粕前場

[illegible]

大阪棉花前場

[illegible]

横濱生絲前場

[illegible]

神戸爲替

[illegible]

正金建値

[illegible]

株式、社債

[illegible]

爲替

[illegible]

金塊

[illegible]

銀塊

[illegible]

棉花

[illegible]

小麥

[illegible]

臺日案内

醫院　齒科 末廣齒科醫院　臺北市末廣町（新世界前）
性病科 永吉醫院
內地土産 桐田の白柚とタンカン　臺北榮町
寫眞 乾板は一二〇〇で
カメラと材料 フタバ寫眞機部　臺北市榮町
時計眼鏡 小川メガネ店　臺北榮町
メガネは金光堂
藥種商 喘息にワンカ
藥と調劑
雜件 ランドセル村井
文化卓子椅子
各種コークスと木炭は
パーマネントウエーブ
小口石版印刷
はまや株店

肺結核とトラホームの豫防に! ダストレスチヨーク
台灣總代理店 台北市末廣町 博愛堂

臺灣六法
發行所 臺日商事課

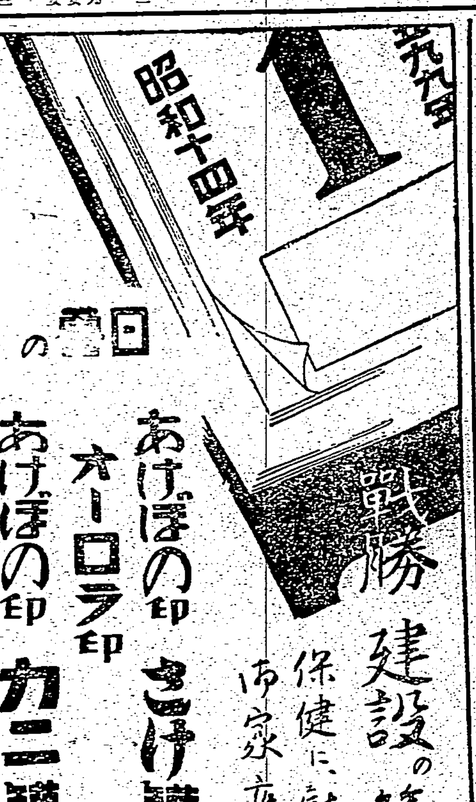

の日
戰勝 建設の第一年
保健に、慰問に、御家庭に……
あけぼの印 さけ罐詰
オーロラ印
あけぼの印 カニ罐詰

武田發賣品
感冒 頭痛に
ソボリン
効きめの早い……
かぜは萬病のもと……かぜで熱つぽく、頭痛がするときは早速ソボリンをお服み下さい。
ソボリンは最も進んだ解熱鎭痛劑で効き目が早く害作用のない點、既に定評あるところです。
主藥は、最も進んだ解熱鎭痛劑ボンピリン並にベルビタールとアミノピリンとの分子結合体。
★神經痛・腰痛・肩凝症・めまひにも
發賣元 武田長兵衞商店

社交に缺かせぬ…素適な香り
金鶴香水
ハンカチに！ 御帽子に！

アラ嫌だ！
お帽子を脱いだら、あなたのお髮トテモ心細いのネ
早くワカミヅをおつけになるといゝわ、えゝ大丈夫よ
フケ止め、痒み止め、脫毛、若禿には、ワカミヅをお奬めします。
新性能の養毛料 ワカミヅ
講談社發賣

自宅で秘密に治る
進呈
宮內善進堂

世界唯一 小型純冷始動
ヤンマーディーゼル
甲位入選
入選機 S型四馬力 H型五―六馬力
農工移動用
大量製産 在庫豊富
型錄贈呈
据付小動力用
特長
一、燃料費極メテ僅少
二、純冷始動ニシテ
三、取扱容易
四、回轉円滑
五、作業能率倍加
六、輕量ニシテ移動容易、サービス万全
株式會社山岡發動機 臺北支店

臺灣日日新報
日本夕刊共十二頁
編輯兼發行人 佐々木[illegible]
臺北市榮町四丁目 發行所 臺灣日日新報社
[illegible]

社說

歐洲新秩序と摩擦の激化 さながら大戰前夜に髣髴

一

海南島の攻略に依て惹起された同島内の情勢は、殆ど吾等の豫想通りに次ぐくと好轉し、瓊山城内には全市日章旗と五色旗の翻へる間に治安維持會が既に目出度く結成し、また同島の有力者等や日本軍の長期駐屯を海南島の良民が熱望する旨を皇軍に泣訴して來て居る。この情勢は今後東亞新秩序設定工作に對して多大の進轉を齎らしむる一の推進力たるに相違ない。而して之と恰かも相應ずる如くにヨーロッパに於ける新秩序の設定が、先づイベリア半島に於ける人民戰線派の没落に依て新たなる出發點を見出したものの如くに思はれ、この意味に於て昭和十四年は世界防共陣の伸張に極めて幸先よき年柄であると言へる。

二

フランコ將軍の革命軍が最初スペイン領モロッコから攻め入つたのが實に昭和十一年七月で、支那事變に先立つこと約一年前である。爾來足掛四年間イタリー及ドイツ等の防共國の援助にも依て、一歩々々其の占領區域を擴大して遂にバルセロナを攻略し、續いて首都マドリッドに爆彈の雨を降らせて、今や最後の止めを刺すばかりの状態となつて居る。ここに於て既に佛京パリに亡命して居た人民派のアサニア大統領は、流石に大局を諦觀してかデルグアヨ外相一派の戰爭繼續論を一蹴して遂に降伏戰に決定した旨が報道され、スペインの革命戰もここに上乘首尾の結果に依てその落ちつくところに落ちつくの形勢を示して來た。世界防共陣のために正に一大白を擧げて祝福すべきことと言はねばならない。

三

フランコ政權は既に防共國に依ては承認されて居り、今やまたポーランドも之を承認し續いて恰かもイギリスと手の裏を返すが如くイギリスとフランスも之を承認せんと努めて居る。防共政府下のスペインとしては一應これで政治が落着くのであるが、決して既落がつかず問題が、その今後に掛つて居るのはヨーロッパの天地である。獨佛國境の所謂マジノ線の外、ドイツの西部國境防備の爲め新たにジーグフリード線が現はれ、更にソ聯とエストニア、ラトヴィア、ポーランド及ルーマニアとの國境を、其後も南北に對峙して、千四百キロを續くスターリン線が築き成され、既に完成に近くなつて居ると傳へられる。陸上に於けるこれらの線と共に地中海上にはフランコ軍のバレアリツク群島の完全占領とシシリー、チュニス間のイ領パンテリーア島の防備等の爲め、イギリスの同制海權も極めて深酷に脅威せられ、相互間の感情も益々尖鋭化するばかりで、言はば陸海共に歐洲の天地は往年の大戰勃發當時の前夜の情勢に髣髴たるものがあり、ドイツ、イタリー及び新スペインの三國防共陣の使命益々重且つ大となつた。ヨーロッパに於ける新秩序建設の工作が恰かもこの三國の手に委ねられて居る如くに、東亞に於ける防共新秩序の建設工作が獨り我が帝國の双肩に懸つて居る任務であることを考ふる時に我が國民が愈々益々緊張して此の難局に當らねばならぬことを痛感する。

外務當局も決意 上海總領事に重要訓令

【東京二十二日發同盟】上海における抗日テロ團による暗殺事件はわが方の嚴重なる取締り要求にも拘らず治安状況は何等の改變を見ることなく、陳籙外交部長の暗殺事件後僅かに一日にして又復再發するに至り事態は愈よ惡化して帝國政府としてもこれを默過する能はざるに至り廿一日在上海陸海軍、外務三省出先官憲は出先に會して緊急協議を行ひ緊急對策を決定して政府に請訓するところあつたが、外務省では最近のテロ事件續出は工部局警察當局の無能なるは勿論事件發生防止並に犯人逮捕に何等の誠意を有せざるをもつて上海の治安確保のためにはわが方の客年來要求中なりし日本人警察官の增員、權限强化、待遇改善を得るに非ざれば絶對不可能なりとの見解を持してゐる。依つて外務省では二十二日午前より陸、海兩省の關係官をも加へ現地案を中心に種々協議を重ねた結果、在上海わが總領事に重要訓令を發し直ちに工部局との間に嚴談を開始せしめることとなつた、而して更に事態の惡化を見たならば大々的に强硬對策を講じ飽くまで不逞分子の絶滅と治安確保の達成に邁進する決意を固めてゐる

工部局の態度は不遜 我が現地官民は痛憤

【上海二十二日發同盟】租界警備に對する工部局警察の無能振りは今や全く白日の下に暴露されるに至つたが工部局當局では次の如く政治テロ事件を飽くまで默殺し卑劣なる態度に出てゐる、即ち十九日南京路冠生園に於て日本軍屬を傷つけた事件があり、これをもつて痴情關係なりと布告し又更に今回の李國杰氏の暗殺に對しては表面維新政府又は市政府と關係なきところから全く政治的性質を有せざるものであると不當なる斷定を下してをりわが方現地官民を痛く激昂せしめてゐる

我が憲兵隊が工部局に嚴談 不都合極まる發表に

【上海二十二日發同盟】去る十九日南京路においてテロ團に狙撃された小柳軍報道部員の狙撃事件に對し共同租界工部局當局では外人記者に對し同事件は痴情關係に起因するもので犯人は日本人であると事實を全く歪曲した不都合極まる談話を發表し、これを當地外字紙ノース・チャイナ・デーリー・ニュース紙に掲載せしめたので、わが憲兵隊では工部局の重ねての不誠意に痛憤し二十一日午前十一時代表者を工部局警察に派し「工部局は如何なる根據により斯の如き談話を發表せるや、若しこれを事實とするならば速かに證據を提示すべし」と嚴談し工部局談が事實と相違せる場合はこれを發表せる責任者を處罰するとともに全文を取消さしめ謝罪すべしと要求した

公大工場方面の警備につく 伊國警備隊と諒解

【上海二十二日發同盟】我が陸戰隊は二十一日朝公大第四工場の負傷事件に鑑み午後四時同方面警備に當るイタリー警備隊との諒解の下に隊員〇〇名を派して同方面警備に就かしめた、滬西越界道路以内エキステンション地區に我が兵力を入れたのは今次事變以來最初の事である

貴族院も重視 けふも豫算總會で質問

【東京二十二日發同盟】上海租界における再度のテロ事件に關し貴族院各方面でも事態を頗る重視し二十二日午後の豫算總會席上松井茂氏（同和）より有田外相に對し自衞權の發動と今後の處置につき遺憾なきやう善處を要望したが更に二十三日の豫算總會に於ても同和會の赤池濃氏起つてテロ事件を中心にユダヤ人の暗躍につき首相、外相、陸相、海相に對し質問を試み政府を鞭撻することとなつた

上海テロ事件を外相が說明 貴族院豫算總會で

【東京二十二日發同盟】二十二日午後の貴族院豫算總會は一時四十一分開會、有田外相は先づ長江に於ける上海の抗日テロ事件につき[illegible]涉を開始することになつた

松井茂氏（同和） 今度の様な事件は世界に類例のないことであると思ふ、これ等租界が反日官僚の根據地となつては我國の種々の對策も水泡に歸するのである。これは獨り上海の租界の問題でなく其他の地方の租界にも及ぶことである

一、自衞權の發動と云ふことを申されるも上海には各國人が居りこれが發動も困難と思ふ、其範で自衞權とは何でやと云ふことをお質ねしたい

有田外相 自衞權の必要に關しては昨日衆議院においても申上げた通りであるが、これは偉大なる權利である故誰が見ても當然と思はれる事態に至らぬと發動は出來ないと思ふ

代つて稻田昌植男（公正）對滿支經濟政策に關し櫻內藏相との間に質疑を重ね、次で松谷喜吉氏（研究）蠶金政策について政府の所見を質し三時四十八分散會

開發上必要な地には 優先的に駐兵の方針 陸相言明 衆議院豫算總會

【東京二十二日發同盟】二十二日の衆議院豫算總會は午後一時三十三分開會

原惣兵衛氏（政友） 興亞院の現地開發計畫如何

柳川總務長官 大體十四年度の方針だけは述べてゐる、而して治安、交通、資金、物資、勞力等の關係から總ての計畫に變更を加へてゐるのであつて昨秋來漸次、開發會社をして實行に移さしめ、只今直接開發會社の子會社となつてゐるものは華北電信電話會社だけであるが漸次他の會社を設立し興中公司も包含することになる、これらは成るべく今年のうちに進めたい、北支、蒙疆に在る事業會社は蒙疆電氣通信會社、蒙疆銀行北支には華北電業、中國聯銀等である、交通は、蘭礦、鐵道省が協力して蘭礦を急いでゐるが成るべく早く特殊會社の手に移したい

日高經濟部長 現地の開發は主として地下資源の國防資源の開發とこれがため必要な交通運輸、通信等の事業は先づもつて進めてゐる、その主なるものは鐵と石炭で石炭液化に就ては液化の方法其他を研究中である

其他

一、鹽業は現地の需要のみならず日本の需要も滿す方針で進みたい

一、鐵道は開發會社の統制下に着着これが實現を圖つてゐる

一、滙鐵は目下增活の積極的計畫を三百五十万噸に擴張してゐるが更に新設擴張すべく技術的具體案を練つてゐる

一、棉業、棉花は支那の民衆生活に至大の關係があるので積極的に日本の技術的援助を與ふること、增產計畫としては差當り事變前の年產百萬ピクルを目標としてゐる

一、曹達、鹽業の製造に伴ひ曹達の增產を行ふ方針である

原氏 北支に於ける軍與國の法律上の性質如何

柳川長官 軍當局と打合せの上連絡政策機關の兼營に處理すべく研究中であるが現地における新政權に指導援助を與ふべき地位に置く方針である

原氏 脫營管理法に依り北支には千円以上携行を許されないがこれでは北支における營業が行ひ得ない、政府の所見如何

石渡藏相 北支、滿洲國は第三國とは異るのであるから許可を受ければ千円以上の携行も出來る

代つて

豐田豐吉氏（民政） 興亞院の組織權限並に運用につき說明ありたい

平沼首相 組織權限は興亞院官制に定むる如く國家として決定した方針を遂行する機關である、而して現地に於ては連絡部があつて出先各方面と連絡する唯治安に就ては軍司令部の所管であり又外交に關する事は興亞院の範圍外である

鈴木政務部長 三月上旬を期して現地に連絡部を置き主として用兵治安につき軍との一體的關係を主眼とする治安その他につき軍と連絡部と分擔協力して事に當る、而して軍の明確の威力のうちに治安恢復するやうになれば連絡部が全部の仕事を所管するやうになる

豐田氏 强力なる支那の中央政權樹立に對する指導は外交、軍事、行政の何れに屬するか

平沼首相 中央政權の樹立に就ては我國が導いて行かねばならぬがこれは外交の範圍外で行政範圍に屬し興亞院長官が必要に應じてこれに當る

豐田氏 第三國の投資參加の實情如何

日高經濟部長 第三國の投資參加に對しては新東亞を認識して協力するのであれば差支へない

豐田氏 內河航行の現狀如何

日高經濟部長 內河航行會社は資本金は少いが仕事は進めてゐる、營業地域は揚子江の河口から漢口まで及ぶことになつてゐる

豐田氏 租界の治安維持等について外務當局の所謂有效適切の處置とは具體的に如何なる事を言ふか

有田外相 具體的內容は目下交渉中であるから申上げ兼ねる

豐田氏 蒙疆開發のため匪賊を討伐して治安を圖ることが必要であるが一體如何なる方針で治安工作に當るのか

陸相 占領地域内にある我が部隊は治安第一主義をもつて夫々活動してゐるが、限りある兵力を以て配置しても效果がないので軍事上その他諸般の事情を考慮し必要なる地點に重點を置き逐次全般的な效果を進めることにしてゐる、而して將來開發上において重要な地域には優先的に駐兵する方針である

斯くて午後四時十五分散會

逐次要所を占領 南渡江右岸の皇軍 廿一日行動を起す

【海口二十二日發同盟】南渡江右岸の我部隊は二十一日より行動を起し逐次要所を占領し殘敵の集結しつゝある南方地區一帶に戰果を擴大中である

米は減產せず 收入も結局增加 八田拓相が答辯

米管問題

【東京二十二日發同盟】二十二日の貴族院豫算總會において台灣米の米穀問題に關し左の如き質疑應答が交はされた

澤田大三郎氏（同成） 戰時の食糧問題は頗る重要である、米は幸ひに今日のところ不自由を感じてはゐない、しかし將來のことを考慮せねばならぬ、戰時に米の需要が特に增大すること言ふまでもない、而も事變は長期に亘るものである故に今において米の生產を十分としなければならぬ、しかし自然に放任して置けば蓬萊の農民はどしどし米を作るので從つて蓬萊米が餘り過ぎて内地米を壓迫したことがある、それ以來蓬萊官局は蓬萊米の生產額を制限するに努め出したのである、この人爲的制策を止めてしまへば米は自然に增產する筈である、今日わが國は戰爭中であり米の需要は絕對的のものであるから米について相當の保存が必要とするものと思ふ、政府の說明通りに米の耕地段別が增加するとしてもそれは十年、二十年後の話であるこの目前の事情に於いて米の供給の面で蓬萊米の供給を減少させるやうな政策を執られるのは不可なりと思ふが如何

八田拓相 戰時食糧問題の重要なことは御說の通りである、今回の措置において今回臺灣米管理案を制定することは蓬萊の米作を減少せしめるものでは絕對にない、その增產を圖らんとするものである、政府としては從來臺灣米の產額を出來るだけ押へて居ることは事實であるが今回の管理案は蓬萊米の價格を適正にする事を目的としたもので一石二円引下は必ずしも內地米の價格に比して決して不當と思はぬ又蓬萊は最も天然に惠まれた土地であるから戰時に必要な他の作物の增產を計り同時に米にも計畫的增產性を與へ、その增產を圖るといふことが本管理案の目的とする所である、必ずしも米の減產を目的とするものではない、內地米との關係に就ては內地米と外地米を全面的に調節して來年度の生產を推測し綜合的に需給を調節したい、それが爲には農林省ともよく協調する考へである、故に必要あらば非常手段を講じて他の作物に當てた耕地を米作に振向ける事も出來るのである、要するにこれは蓬萊米だけ考へてやるのではなく内外地を通じ米の增產に計畫性を與へてやつてゐる次第で臺灣總督府も研究に研究を重ねてこの案を得た次第である

次田氏 蓬萊の移出米を管理した場合に於ける影響如何

拓相 蓬萊の移出米管理案が農民に對し一時收入減になることは事實と思ふ、然しそれは極めて一時的なものであつて直ちに回復し得るものと思ふ、耕地の新開拓、水利の問題その他農村の福祉の問題につき總督府は積極的に乘出す筈であるから結局これ等は收入を增加する原因となる、而して米移出も計畫的になるので綜合的に見て蓬萊農民の生活は安定することとなり、而も米も減產するのではなし增產を目的としてゐるのである、特に非常手段も講じ得られる、更に總督府も從來非常に努力してゐるのであるが今後もこの案が農民の福祉の爲に役立つものであることを認識せしむる爲めに努力するであらう、拓務省としても十分努力する

海口の治維會 華々しく成立式 數千名の民衆が參集

【海口二十二日發同盟】占領後十數日にして早くも新海口建設の母體ともなるべき海口の治安維持會が二十二日華々しく成立した、午後二時會場に現はれた中華民國旗の前に數千名の民衆が殺到し手に手に日章旗と五色旗を力强く握つてゐる、現地陸海軍司令官並に領事の祝辭に次いで委員長毛毅從氏の答辭あり、最後に海口治安維持會成立萬歲を唱へれば來賓の居留各國外人有力者等も立つて手を擧げこれに唱和し同三時過ぎ散會した

米穀統制配給案 議會提出に決定 關係三省の意見一致

【東京二十二日發同盟】農林省發表 一、政府は平時戰時における食糧問題の重要性に鑑み一面米の生產を確保することとともに一面米取引機構の改革を斷行し投機取引を排除し實需に基く正米取引を基調とする機構に改め併せて米穀取扱業者と米穀生產者團體との共存共榮を計り食糧問題の解決を期する事が最も緊急の要務なるを認め、農林、商工、拓務三省間で協議中であつたが二十二日[illegible]の一致を見たので[illegible]議會に提出することに決定した、而して同法案は同日直ちに法制局に送付閣議の決定を待つて近く來る二十五日には衆議院に提出の運びとなる豫定である

森島參事官 きのふ急遽東上

【上海二十二日發同盟】森島大使館參事官は上海テロ事件に關する現地情勢報告並に詳細の重要打合せのため二十二日午前九時半發飛行機で急遽東京に向つた

天津租界當局の注意を喚起

【天津二十二日發同盟】上海共同租界における抗日テロ事件の深刻化を重大視してゐる天津總領事館では[illegible]天津英佛租界の[illegible]

英國領土内に爆彈が一發落下 深圳停車場爆擊中

【東京二十二日發同盟】二十二日午後四時陸軍省發表 昨二十一日午前十一時頃我が軍飛行機は深圳停車場を爆擊中誤つて英國領土内に爆彈一發を投下し同時刻其の沿岸に到達せし貨車に命中せり、軍は直ちに日本總領事の手を經て英國側に遺憾の意を表せり

英人に被害なし

【香港二十二日發同盟】當地英字紙の報ずる所によれば[illegible]上水停車場[illegible]乘客[illegible]何等被害なかつた旨を言明して居り、又その後判明した所によれば英領内における死者は若干名で英人の被害は無いと傳へてゐる

國境線に異論

【香港二十一日發同盟】日本空軍の爆擊した深圳附近の國境線に關し英國側では國境線は深圳河寄りも市内寄りにあると主張し從つて同河の鉄橋も英領に屬するものとしてゐるがこれについては相當異論があり「正確な線は深圳河の香港寄りである」とする意見を持つものが當地英人間にも尠くない

衆議院本會議

【東京二十二日發同盟】二十二日の衆議院本會議は午後一時十二分開會

一、[illegible]改正法律案（政府提出）

を上程、八田商相より提案理由の說明あつて質疑に入り森下國雄氏（民政）議會復防刷策につき、田尻生五氏（民政）蠶絲法の全面的改革につき、松尾四郎氏（民政）蠶業統制問題に關し、森幸太郎氏（政友）蠶絲の災害防止につき長谷長次氏（第一）特殊鋼の國有國營化につき、田原春次氏（社大）小籠山の速帶組合組織につき夫々八田商相、櫻內藏相等に質し、鉄鋼入稅免除に關する委員會に併託次で

一、鐵の輸入稅免除に關する改正法律案外二件

を上程委員長報告通り可決確定し四時散會した

人事

▲奧田達郎氏（府特產課長） 日支茶業調整懇談會出席と糖業令に關し中央と折衝のため二十二日高千穗丸で約一箇月の豫定で上京

▲小澤太郎氏（興亞院事務官） 東京府武藏野町吉祥寺五〇〇番地（東十一小路）に卜居

▲高橋衛氏（專賣局參事） 夫人同伴二十二日歸任

▲平澤越郎氏（嘉義電氣金融顧問） 二十二日來臺（蓬萊閣）

▲太田稔氏（清水組技師長） 外一名二十二日高千穗丸で歸京

▲福田看氏（遞信部經理課長） 貿易保險會議に出席の爲め二十二日上京

▲牧野金平氏（大倉商事常務） 二十二日來臺（鐵道ホテル）

泊交通局總長 廿五日發上京

泊交通局總長は本年五月頃台北に於て開催される鉄道協會總會に關する要務、來年度鉄道部使用鉄材の割當折衝、東台灣電力會社創立に關する用件等のため來る二十五日の蓬萊丸で上京することになつた、序をもつて大阪、名古屋其の他鉄道局管内を視察するが日程は約一ケ月の豫定で櫻庭專屬が隨行する

臺北市後期分地租調定額

台北市に於ける二十五日納期の昭和十三年度後期分地租の調定額は左の如く前年同期に比し稅額に於て一割六分、人員に於て一割五分の增加となつて居り之は本年度より地租の超過額免除の期間滿了に基くもので市當局では市民の事變に對する正しき認識と燃ゆるが如き納稅報國の赤誠に依り本期納稅の期限前完納を希望してゐる

▲地租十二万五百八十四円七十六錢▲同附加稅十二万八千九十八円七十五錢▲地租割五万九千七百八十四円三十二錢▲都市計畫稅二万一千八百九十九円九十錢

滿、洪の防共參加 二十四日に調印

【ベルリン二十一日發同盟】新たに防共樞軸に參加した滿洲國及びハンガリーは愈よ來る二十四日夫々新京及びブダペストで日獨伊防共協定參加の議定書に正式調印を行ふことになつた旨二十一日發表された

けふの兩院

【東京二十二日發同盟】二十三日の兩院

貴族院 本會議なし、午前九時豫算總會を開き赤池濃氏（同和）上海工部局の行動とユダヤ人に就いて質す、その他各委員會、分科會を開く

衆議院 午後本會議を開き豫算日程を變更して午前の豫算總會の可決を待つて昭和十三年度追加豫算を緊急上程可決の後貴族院送附の宗敎團體法案及び國境取締法案外六件を順次上程、質疑の後委員附託とす、午前十一時三十分豫算總會を開く外各委員會を開く

火野葦平著
麥と兵隊
徐州へ徐州へ一望千里の麥畑を兵隊は怒濤と進む民族精神の行進曲
現地寫眞數十葉入 定價一圓 送料九錢
土と兵隊
杭州灣の敵前上陸血と泥土の戰列に聖化されゆく兵隊の魂の發展史
現地寫眞二十數葉入 定價六十錢 送料六錢

石坂洋次郎著
若い人
江波惠子の妖美、橋本先生の清麗、青春の花園に立ち迷ふ間崎。全日本の子女を熱狂させた名作
改訂普及版 定價一圓 送料十錢
賣れる賣れる飛ぶやうに賣れる忽ち百廿版突破

陸軍大尉 伊地知進著（最新刊）
追擊
四六判四〇〇頁 定價一圓七十錢 送料十四錢
戰ふ民族の愛憎を描き戰爭文學に新分野を拓く!!
廣漠たる大自然に展開する大追擊戰、津波の如き皇軍の進擊は、轉戰又轉戰、硝煙渦まく新戰場を馳驅しつつある著者の全身に觸るるたたかひは、餘りにも深刻、餘りにも多彩だ。本書は戰ふ民族の憎惡、愛情、砲火の下に生れた數々の插話を、溫い心情に盛り上げた。これは興亞の第一頁を紅に彩る人間愛の軌跡だ。
（目次）興亞の一頁 飯田隊奮戰 愛情 超登萬最期 追擊 守備日記 生きる雜草 蒼空無限

吉田絃二郎著 一人ゆく旅 定價一圓 送料十錢
伊藤永之介著 鶯 定價一圓八十錢 送料十四錢

發行所 東京市芝區新橋七丁目 振替東京八四〇二番 改造社

臺灣にも實施する 國民登錄制

"職能申告"と一般の心得(上)

國民登錄制は本島に於ては來る六月一日より實施されるが之が實施に方り萬全を期するため府殖產局では職業能力申告に就て左の如き解說を發表した

一、職業能力の申告は何の爲に行ふか

戰爭が起つた時とか今度の樣な事變の時國民の力を最もよく役立たせる爲、其用意として國民の一人一人が持つてゐる職業能力(今どんな仕事に就いてゐるか、又いざと云ふ時どんな仕事がやれるかと云ふこと)を役所(市尹、郡守、澎湖廳では廳長)に申告(屆出ること)させて登錄して置く事が必要であるから國家總動員法に基いて職業能力を申告させることとなつた

二、どんな人が要申告者であるか

要申告者とは申告義務者(申告せねばならぬ人)からの申告によつて登錄官廳(市尹、郡守、澎湖廳では廳長)に登錄される者のことである。本令施行地內に居住する滿十六歲以上五十歲未滿の男子で次の何れかに該當する者は要申告者である

1、臺灣總督の指定する職業に從事する者(滿洲國、關東州、支那、中華民國、內地、朝鮮、樺太又は南洋群島に於て引續き二ヶ月以上從事して居る者(指定の職業を見ること)

2、臺灣總督が指定する職業に引續き二年以上從事したことがあり、今それを止めてゐるが止めた日から滿五年經たない者(指定の職業を見ること)

3、臺灣總督の指定する學校で指定の學科を修め、その學校を卒業した者(指定の學校學科を見ること)

4、臺灣總督の指定する技能者養成施設で臺灣總督の指定する課程を修了した者(指定の技能者養成施設を見ること)

5、臺灣總督の指定する檢定若くは試驗に合格した者又は臺灣總督の指定する免許を受けた者(指定の檢定試驗又は免許を見ること)

但し(1)陸海軍人で現役中の者(歸休下士官兵は除く)(2)戰爭の時とか今度の樣な事變の時軍隊に召集されてゐる者、又は服役第一年次の豫備兵(志願に依り兵籍に編入された者で召集されてゐる者)(3)陸海軍生徒、(4)陸海軍の[illegible]國家總動員法第四條の規定に依つて徵用されてゐる者(6)監獄、(7)[illegible]の要申告者である

三、誰が申告義務者となるか

要申告者本人は勿論申告義務者であるが本人の外、本人が[illegible]

の指定する職業に從事してゐる場合は其の使用者も申告義務者である、從て此の場合は本人と共同で申告することとなる

但し(1)六十日以內の期間を定めて要申告者を使用する者(2)使用期間を定めないで要申告者を勞務供給契約に基き又は試に使用する者(3)要申告者を日々雇入れ使用する者は申告義務者となりませんが、然し(1)の場合は其の期間を超えた(2)(3)の場合は三十日を超えて使用する者は矢張り申告義務者となる

四、申告の用紙

申告するには決められた職業能力申告書に記入して申告しなければならない、其の申告書は登錄官廳(市尹、郡守、澎湖廳は廳長)又は街庄役場に用意してあるから自身行つて貰ふか又は二錢切手を封入して送つて貰はねばならない

五、何處へ申告するか

申告義務者は所定の申告書に記入して之を左の登錄官廳(市尹、郡守、澎湖廳は廳長)に提出しなければならない

(イ)臺灣總督の指定する職業に從事する者の申告は就業地を管轄する登錄官廳(市尹、郡守、澎湖廳は廳長)へ(但し二つ以上の就業の場所の所在地を就業地と看做し就業の場所を有する者は主たる船舶內で就業する者は居住地を就業地と看做す)(ロ)其の他の者の申告は居住地を管轄する登錄官廳(市尹、郡守、澎湖廳は廳長)へ

六、何時迄に申告しなければならぬか

申告は要申告者となつた月の翌月末日迄にしなければならない但し應召中の者、外國又は內地、朝鮮、樺太、南洋群島に旅行中の者、法令に依り拘禁されてゐる者(軍刑務所[illegible])病氣や怪我等の事情で申告が出來ない者はその事情のなくなつた月の翌月末日迄に申告すればよい

"米穀會社法案"の議會提出は必至

二十七日頃衆議院へ

【東京二十一日發本社特電】米穀會社法案の今議會提出については農林、商工、大藏三省間にいまだ意見の一致を見ず、なかんづく農林、商工兩省間では農林省案を中心として何らかの妥協點を見出すべく連日折衝を重ね、商工省側は二十日夜も勵策幹部において同案取扱につき協議を開いた、商工省側としては取引所ならびに取引員の廢業手當を閉鎖せぬまでも何らかの形による營業權の補償を考慮すると共に會社案における取引形態についても政策組合の役割を強賀の不可消を來さぬ程度に抑へ、一方組織力の弱い米商側を幾分でも擁護したい意向を有してゐるので、これらの點が歩み寄り得るか否かに觀察が懸るのであるが、農林省の折衝の餘地はすでに殆ど盡されて居り議會の會期との關係からも近日中に提出出來なければ審議未了となる懼れもあるので事務當局間の最後的折衝と並行して二十一、二兩日にわたつて農林、商工、大藏三省間に政治的折衝を遂げ本案の議會提出に何らかの解決の途を求むべく努力することとなつた、しかして結局商工省としても問題の廢業手當に關しては農林省の非賠償主義に讓歩するものと見られるからここに急轉直下三省間の妥協成り米穀會社案の議會提出は必至とせられるにいたり諸般の手續を經たのち多分二十七日ごろ衆議院に提出の運びとならう

"櫻內案"の特質

名稱も米穀配給調整法

【東京二十二日發同盟】米穀會社案は愈よ今議會に提出する模樣であるが今回の櫻內案の特質とするところは

一、法案の名稱を米穀配給調整法案と改め臨時米穀配給調整を根本眼目とし日本米穀會社をその配給機構における一機關として取扱ふ

一、日本米穀會社經營の實物市場における投機性の徹底的排除のため取引員の商行爲は商組組合員商業組合員の顧客に對し前者は賣手に後者は買手に夫々嚴密に限定したること

一、米穀卸小賣商の營業に對しては許可制を執り現在の卸小賣商は既得權としてこれを容認するも今後に於ける新規開業は可及的にこれを制限し臨時配給機構の確立に萬全を期したること

臺灣農會、畜產會

十四年度豫算案

臺灣農會

臺灣農會及び臺灣畜產會では二十一日午前十時より臺北市協和會館にて各州廳農會畜產會の副會長の參集を求め昭和十四年度豫算につき下打合せをなし豫算案を決定したが概要は左の如くである

一、昭和十四年度一般收支豫算總額は九萬八千餘圓で主なる事業は熱帶有用作物の導入、農業技術員養成、模範茶園設置助成、アンバリヘンプ試作、煙草栽培試作、講習試作及び南支農業の調查等である

二、特別會計物產販賣斡旋事業費收支豫算總額は四十六萬七千餘圓で取扱品目は米(米穀移出管理實施迄の期間)蔬菜、柑橘、簀(?)筍、切干蕃薯の各種で移出機關として本部の職員を派遣する外東京外四ヶ所に出張所を設け米穀移出管理に伴ふ需給調整の調整に全面的に協力する、その具體的事業としては販路開拓の調查、輸送何道の改善、出荷調節助成等を實施する、以上の取扱額は約一千五百萬圓の多額に上る見込である

臺灣畜產會

一、昭和十四年度一般收支豫算總額は十四萬圓で千圓にて主なる事業は豚、家禽及飼料、役畜乳牛、馬の飼養技術の改良、淘汰、畜產物販賣及び肥料等の調查、畜產物販賣普及、柑橘、產牛馬の飼料及び馬等乳肉牛、產業の經營並に豚の乳肉の增産及び飼育、調査、畜產物販路、牧野造成、模範畜舍の設置、畜舍の改善、肥育[illegible]

賴母しき 銃後の底力

飛ぶやうに賣れる 事變國債の景氣

蓋明け一日で半數を賣る

第八回支那事變國債は二十一日全國に於て發賣の蓋が切られたが、臺灣では百萬圓が各郵便局に於て賣出されたが、初日の賣上成績は總額四十七万八千九百三十五圓で大體半分と云つたところである、前回の賣出し第一日の賣上げと比較すれば賣上げ額は大たい似たり寄つたりで銃後國民の經濟力の底力を示してゐるが、前回の賣出し額が今回よりも少く七十四萬四千圓であつたため第一日に三分の二、今回は二分の一と云ふことになる、從つて今回はまだ半分殘ち五十餘万圓が殘つてゐると云ふわけで、これも賣殘るやうなことは絕對あるまいが、比島郵便局別にみれば臺北十七万円、新竹二万二千圓、臺中六万六千圓、臺南七万八千圓、高雄十一万二千圓、花蓮港一万四千圓、臺東五千圓で局別では基隆、高雄、澎湖、台東各局の賣切れが最も成績がよくその他の各局は半數內外を殘してゐる

赤糖の滿支輸出

昭和其他で六千餘擔

今期の赤糖は產額七十萬擔の內、島內消費に三十萬擔を振向け殘額四十萬擔を移輸出することに赤糖同業組合にて協定され、內外國即ち支那、滿洲國へ輸出するものには總額三萬餘圓の範圍で輸出補償金を交付することになつてゐるが昭和製糖では赤糖の大部分を內地移出に振向けると共に支那滿洲國へ販路を開拓する方針をとり最近安部幸日本砂糖貿易其他の手に依り大連、天津、青島等へ赤糖約六千擔の輸出を協定し今月より三月にかけて積出すことになつてゐる、同社の外、搬出小口の輸出成るものは二、三百擔ある模樣で出來値約もの八圓餘と云はれてゐる、上海方面には四川省、廣東省方面の土產糖が出廻りそれらの限度もあるから宣傳的輸出は引合はぬ模樣である

臺灣畜產會[illegible]豚輸出嘆願、牛疫撲滅記念碑建設等である

二、特別會計競馬事業收支豫算、總額十二万九千餘圓にして競馬の公正を期し公認競馬としての品位を高むるを主眼とし各州廳競馬會競馬施行の際の開催執務委員となるべき原任競馬委員を充實する外引退馬救濟、騎乘者、馬丁被服の統一をなす外騎手に毎月一定の生活手當及び傷病手當を交付するが臺北における新企畫の實施を豫定の上に現はしてゐる

尙提出原案に對しては各會より極めて有益なる希望意見が種々開陳されたので之を取入れ若干整理をなしたる上吉澤農會長(臺灣畜產會の會長)高橋副會長(殖產局長)が島內の土畜會を開催し本決定を確定することとなつてゐる

丸糖蓬萊閑散

【神戶二十二日發本社特電】丸糖は未だ旧止氣分拔け切らず一進一退の保合で三限二十六圓二十錢から十五錢、五限二十五圓[illegible]

東邦金屬 建設準備進む

和田氏が來臺

【神戶二十一日發本社支局特電】東邦金屬製鍊會社では愈よ花蓮港に資本金十万五千圓の工場買收をなしたので近く起工の上早くも今年八月には工場の一部完成操業するに至り、準備を進めることになり和田遞業所長は本日神戶に設計を委ね和田氏は二十四日高砂丸にて來島の豫定であるが同社は花蓮港工場操業で研究所等大小八十個及び炭爐延坪一萬五千餘坪で主として非鐵金屬一切の精錬をなすものである

大成火災の 總會終る

五分配當可決 重役三名新任

大成火災海上保險會社の第十九回定時總會は廿一日午後一時半より鐵道ホテル樓上にて開催、總督府商工課長代理山口奧商務官、臺北州警務課長以下出席株主三十三名、委任状二百三十四名、計二百五十四名、此の株數六万八千八百五十五株(總株數十万株の內)に達し臨時議長の選任をなす、議長先づ前期營業報告、次で定款の修正を諮り、次で役員の改選に入り退任取締役二名の後任に就て協議、後任選任を議し後、常務議事に著き昨年中の營業報告、貸借對照表、財產目録及び損益計算書を承認、最後に利益金處分の件に付き保險金の納付するやう一々數字を舉げて說明し

內地の火保料率は協定中の爲め[illegible]一千圓に付四圓八十錢より四圓七十四錢に低下しその他下の傾向あり、幸に當社は之を先擔其比較率少く收入保險料に對する支拂保險金一割六分四厘(從來は二割八分)に低下し事業の成績は尤も良好であるとその事業は前年中當局の監督と保護により、本島において昭和十四年度の事業の[illegible]

砂糖消費稅改正は 裾物に影響する

分蜜二番糖は消費が減退 黑糖、赤糖には有利

過般發表された砂糖消費稅改正案によると第一種の甲即ち黑糖と白下糖は百斤一圓二十錢より五十錢上げの一圓七十錢に、乙即ち赤糖と分蜜二番糖は三圓三十錢より七十錢上げの四圓となり黑糖は引上額は多いが、赤糖との現在の稅率の差は一圓三十錢を二圓三十錢に開くことは有利な點であり此の點赤糖には聊か不利である代りに分蜜二番糖を原料とする人造黑砂糖業者や黑糖製造業者は採算が不利と見られなくもない二番糖の消費減が原料とする赤糖製造會社はその一番の原料にもして消化を圖らなければならないが、一方赤糖は二番糖を原料とする再製糖により人造黑糖や赤黑糖に代つて消費增進を圖り得る餘地大いにありと見られてゐる此の點からして今回内地移出の赤糖を増加させる必要がないが、內地島内への供給增加は相當の分量の旧値を維持する結果となり昨今は赤糖十二円五十錢を出廻り前年度に比し上って二十[illegible]円以上に進むとの見解もある

を勵行する所まで云つて始めて大量の赤糖が消化せられるとの見解が下されてゐる、併し乍ら假に一圓七十錢[illegible]昨年來增產的に消費稅が引上げられ黑糖への保證が可なり溫厚なる一頃に引當へ赤糖は依然可成相當の消費を受けて居た一時未滿の需要で色相當を受け付け得れば過去に於ける需要に對して赤糖の色相を臺でも申合せたやうに赤糖の色相整理を引上げる方向に到達するべき幾會を得て彼等は熱心に希望してゐるやうである

臺銀の 廣東支店

支配人代理以下 行員五名增員

臺灣銀行では廣東支店の業務を本格化するため同支店に大支店長付支配人代理二名と行員三名を增員することになり、支配人代理に香港支店支配人代理兼新五日香港支店支配人代理兼花蓮港支店支配人代理兼新五日支配人代理[illegible]

臺銀小異動

臺灣銀行では二十二日附で次の如き小異動を行つた

本店員付主任 星野進一郎

命スラバヤ支店支配人代理 星野進一郎

命厦門支店支配人代理 十河 駿三

香港支店支配人代理 [illegible]

命臺北頭取席支店課勤務 [illegible]

命臺北頭取席支店課 田中 正視

命新嘉坡支店支配人代理 [illegible]

華南銀行の 增配案認可さる

廿四日株主總會招集

華南銀行では既報の如く二十四日同行樓上に於て定時株主總會を開催するが、利益金處分案中增配の件も大藏省より認可があつたので、當期は一分增配の年四分配當案を以て總會に附議する筈である

內外商況欄(二十二日)

期近安に買萎縮 五十臺あつて保合

米期

堂島米況前場

【大阪二十二日發同盟】期近は臨時三十六錢から先限は小口商內に三十六圓六十五錢と甄つた、寄付アト期近安に買氣萎縮し五十九錢と五十四錢と見直して前場を終る

堂島米況後場

【大阪二十二日發同盟】後場は人氣なく強含みに先限は十五錢高で二十六圓六十二錢と三十錢高に寄付、アト六十一錢と三十錢安に傾き結局五十九錢と氣鈍く引けた

雜觀

一歩下廻つたが、何分小口期米の人氣は根強く先の高値からさらと三十方の下押を見たので、早くも押目に戻り足に轉じた▲併し最高線に迫つて手放し的にも買切れぬ四圍の情勢から見ると相場の模様性に乏しく高値は買はずさらりとて下げもならない安値は買ひも進まず十限は値下るのが當然だが、三限は宜米の利で巾は動き難い風向にあるも大勢限は一寸張り強いと見る向きが少なく

米界餘聞

切り込んで低調を示し、昂の高値から三十下押したので、押目一巡と見る強筋の買を呼び再び引戻した【大阪二十二日發本社特電】堂島の先限相場は[illegible]問題が首にかかつてゐるのだから相場の動きをやんなか問題にしては居られずもまた誘ふ理筆者と手數料[illegible]の淡い上京して近幾に議衛に最後の運動を續けてゐるのだ▲それに知

砂糖 藏相の答辯を好感

【大阪二十二日發本社特電】砂糖の清算相場は消費稅案で藏相から消費者の負擔との答辯を好感し人氣引強く清算各限[illegible]

大阪砂糖清算後場

一限	三〇	[illegible]
[illegible]	[illegible]	[illegible]

大阪砂糖現物

△分蜜TAB 三二五 DSA 三二五 TEA [illegible] △赤糖ST 二四〇 二號 二四五

株式

船舶株高に追隨 強氣筋買に小締り

兜町後場況

【東京二十二日發同盟】高値は買物敷かず仙株の商状となつて保合つた氣先、引續き新規材料乏しく週日[illegible]人氣とともに強弱とも保合ひぶりを示して居り他の諸株も目立つた變化なく動揺待ちの姿である

東京短期後場

	寄	引	高	安
東新	[illegible]	[illegible]	[illegible]	[illegible]

東京長期後場

[illegible]

大阪短期後場

[illegible]

大阪長期後場

[illegible]

臺米現物相場

[illegible]

島內商況

臺灣正米市場

[illegible]

財界

【東京二十二日發本社特電】金融緩慢低金利と物價の著しい高騰傾向、會社の業務が一部の犧牲を除いてはどの會社も好調良好時節柄華々しい增配こそ望めぬがそれだけ會社の內容が改善に伴ひ拍車される通り資金運用は增大に成つて來たと云つた見地から堅株を中心とする投資的物色買は容易に衰へやうとしない、商船、郵船を相變として株が引續いて高く東洋汽船、郵船、日產汽船、國際汽船、日本郵船等が奮起して[illegible]

糸況

大阪棉花後場

[illegible]

橫濱生絲後場

[illegible]

大阪期米後場

[illegible]

東京期米後場

[illegible]

神戶期米後場

[illegible]

神戶豆粕後場

[illegible]

神戶穀肥相場

[illegible]

下關麥粉相場

[illegible]

大阪重要商品

[illegible]

商業登記公告

[illegible]

法人登記公告

[illegible]

臺北地方法院

因 大阪商船 出帆 臺灣

[illegible]

近海郵船 出帆 基隆

[illegible]

辰馬汽船 出帆

[illegible]

大連汽船 出帆 基隆

[illegible]

◎生徒募集(本科生 五十名 聽講生 若干名)

◎願書受附 三月二十五日迄

臺灣教育會經營 臺北女子高等學院

◇創立 昭和六年二月

◇特色 [illegible]

臺北市龍口町一丁目 電話 六〇五九

壯丁團に竹腰の國防服

姓名學 運命鑑定 ◎開運指導 堀澤天久堂

何はなくとも朝は味噌汁 ほまれ味噌 發賣元 龜甲萬醬油販賣會社

珍薬 メロー 元祖メロー商閣

世界馳名 梅毒風濕骨痛リウマチス特効 九一四內服新藥 台北市永樂町 神農辰氏大藥房

絕對保證 專賣特許 使用半ヶ年シテ他ノ防水ト比較ヲ乞フ シート防水油 山本テント

台灣名產內地みやげ 台北市京町 東陽製菓部 電話二六四二番

春光電機商會

藥なら ヒラノ藥局

不用品高價買入 高橋商店 臺北市新起町二丁目 電話四〇七四番

藥と調劑なら 太平藥局 台北市太平町二丁目 電話七二二九番

菊正宗 納入代理 臺北 藤田商店

のみ易くて胃障碍せぬ 福福カゼ藥 發賣元 台北南門藥局

男女 流線ジャンパー 御仕入ハ荷揃ヘノ今直ぐ! 株式會社 勝芳商行

メガネ 精巧な器械・獨特な技術

銘酒 月桂冠 納入代理 西村商會

家庭醫學

姙娠中の養生法

丈夫な赤ちゃんを產む祕訣

お產は昔から「女の大厄」とも、反對に「案ずるより產むが安い」とも云はれてゐますが、これはどちらも誤つては居りません。元々姙娠やお產は生理的のもので、決して病氣ではないのですが何分、初めは眼に見えるか見えない位の小さい胚が、受胎後

僅か三百日足らず

で、身長五十糎、體重三千瓦もの胎兒に發育するのですから、姙婦の負擔の大きい事は云ふまでもなく、結局安產難產の岐れ目は、この負擔を補つて母體の健康を保つに必要な養生の仕方がよいか惡いかに依るものといへます。

元來、姙娠中の婦人は平生に比べて少くとも一倍半の榮養を攝取する必要があります。之は前述の樣に急激に發育する胎兒のため榮養を多量に供給する必要もあり、又胎兒の發生する老廢物も血液中に受けて解毒し、これを體外に排泄するためのエネルギーとしても

榮養素が多量に必要

となるからで、もし榮養が不足であると、母體の健康が覿面に狂つて參ります。

早い話が、姙娠して大部分の人が惱まされるつわりは、概して初姙の人に激しい症狀を現しますが之は榮養の缺陷と餘程關係があるものと見られてゐます。とに角つわりは吐氣のため食物を受け付けなくなり、全身が衰弱して母體に種々の惡影響を及ぼし、永く續くと、胎兒が死亡して流產するやうなことがあります。

流產と云へば、姙娠後半期から分娩時にかけて起り易い腎臟炎を警戒せねばなりません。腎臟炎に罹ると浮腫が出來、蛋白尿が出て惱む許りか、分娩前後に急に意識を失ひ、人工流產をしても母子ともに助からない子癇といふ病氣になる事が屢々あります。

古代西洋のお產椅子に依るお產法

また心臟病、腎臟病、結核などの病氣のある人は、姙娠すると症狀が急に增惡しがちですが、之も母體の榮養が胎兒に奪はれて榮養が障害されるからで、平生壯健な人でも

脚氣などに罹る

のは同樣の理由であります。

そこで姙娠中は、身體の榮養增進に努め、胃腸や腎臟を丈夫にして、便通、利尿を整へ、浮腫があればそれを除去する方法を講じなければなりませんが、最も簡單で、早い手當としては「錠劑わかもと」を服用することであります。

「錠劑わかもと」には姙婦にもつとも必要なビタミンBが豐富に含まれてゐます。ビタミンBは姙娠中に充分に攝りませんと、母體が脚氣にかかるのみならず、生兒をも乳兒脚氣にする恐れがあり、またつわりがひどくなつたり

便祕に惱んだり

浮腫が來たり色々な病氣に對する抵抗力が衰へたりしますが「錠劑わかもと」を服用してゐれば其の心配がないわけです。

しかも「錠劑わかもと」には尚ほ種々の酵素や榮養素、ホルモン性物質等があつて、身體の全機能を賦活更生しますから、胎兒を育てるといふ生理上の負擔を持つてゐる御婦人にとつては「錠劑わかもと」の服用に依つて、充分にその負擔に堪へるだけの力が出來、前述べたやうな姙娠中の色々な障害が防がれ、丈夫な赤ちゃんを安產することが出來ます。

美容醫學

ニキビの原因と新學理による療法

美容の第一條件である婦人の肌によつて

何よりの大敵

はニキビでありまして、その質のわるいのになりますと、治つても醜い痕をのこす事が屢々ですが、その發生は食物と密接な關係があります。

一般に、脂肪に富んだ食物を多く攝ると、皮脂を過剩に分泌し、それに黴菌や埃がついてニキビとなるのですが、この皮脂といふのは皮脂腺細胞の脂肪變性に依つて出來るもので、これが

豫防法としては

肉類をすくなく、果物や野菜を多く攝ることです。

元來身體內の體液は、健康體なら酸性とアルカリ性が平衡を保つか、幾分アルカリ性に傾いてゐるのを通例としますが、肉類の攝取が多すぎますと脂肪で酸が多く、アルカリが少くなるため皮脂の分泌を過剩にしますから、アルカリを補ふために野菜や果物の攝取が必要となるのです。

今一つ皮膚を美しく保つために忘れてならないのは

便祕せぬこと

で、運動の少い人は特にこの點に氣をつけなくてはなりません。

近代細菌學の鼻祖メチニコフ博士も『便祕による腸自家中毒は皮膚を汚くし、早く年をとる』と言つてゐます通り、便祕のために糞便が停滯すると、腸內細菌や種々の細菌が非常な勢ひで增加繁殖して腐敗醱酵を起し、その毒素が血液に入つて體內を循り色々の障害を起すので、皮膚は覿面にニキビ、そばかす、蕁麻疹を發生し、きめが粗くなつて年齡よりも老けて來るのであります。

野菜や果物を食べると、前述べた通り體液のアルカリが補はれるばかりでなく、また便祕もある程度防げてよろしいのですが、何と云つても

效果が學理に適ひ

簡單な療法としては『錠劑わかもと』を服用することです。

此の藥はヘーフェと云ふ特殊の微生物製劑で、その特徵とする細胞原形質賦活の作用に依つて衰へた胃腸機能を快復せしめ、又乳酸を作つて腸內の殺菌解毒を助ける貴重な成分もありますから、之を常用すれば便祕もやがて快便になり、腸の自家中毒に依る障害が消退します。尚アミノ酸、グリコーゲン、無機鹽類、ビタミンB等々多種の榮養素を含んでゐますから、體液の酸敗を防いで、皮膚の榮養を佳良にし、從つてニキビも豫防されて、若々しい色澤のある皮膚を保つことが出來るのであります。

右の『錠劑わかもと』は東京市芝區田町わかもと本舖榮養と育兒の會(振替東京一七〇〇番)から廿五日分一圓六十錢、八十三日分五圓の、一日數錢にも當らぬ廉價で發賣されてゐます。

惡阻の苦痛を免れて 標準以上の男子を安產

(山口縣玖珂郡日積村)　古河照子

昨年の九月中旬頃思ひ掛けなく胃痛に惱まされ、二三日は食を攝ることも出來ず床に臥してをりましたが、偶々雜誌で『錠劑わかもと』の廣告を發見し、私と同じやうな病氣の方の治病體驗談に動かされて、早速主人に『錠劑わかもと』を一本買つて頂き服用いたしました。處が服用してゐる中にお腹の痛みもなくなり、食慾も增して來ましたが、念の爲に醫師に診察して頂ひますと、これは姙娠より來る惡阻だといふ事でした。

姙娠五ヶ月頃里へ歸りまして養生に專念し姙娠に對する注意など叔母から伺ひましたが、その時叔母樣のお話に依りますと、叔母樣は姙娠前からずつと『錠劑わかもと』を服用してゐたところ、昨年八月下旬に初めて二貫目もある男の兒を安產したとの事で、確かに效く藥だから貴女も服んでみてはと奬められ、再び『錠劑わかもと』を服用いたしました。お蔭樣で私も五月十日に八百五十匁ほどある男の兒を安產いたしました。思ひ掛けなく標準以上の目方があり骨組もしつかりしてをりますので一同心から喜んでをります。

主婦之友三月號

四大附録贈呈

大賣行につき急告

第一評判附録　新型編物と流行服　春の標準型　大評判

毎年編物と洋服の流行型を決定する『主婦之友』春の新型が今年といふ今年は空前の大評判大流行……長期建設の春にこれ以上の經濟はないと大人氣です!!　再生毛絲古毛絲スフ毛絲何でも自由に編めて、素敵な新型や可愛い流行型が簡單に編めることは驚くばかり!!　どこの御家庭でも『主婦之友』新型の評判ばかり……書店では賣切れの大盛況です。どうぞお買損ひのなきやう早く〳〵御近所の書店でお求めください!!

第二評判附録　お菓子とパン　大人氣

美味しい名物菓子の作り方　手輕なお辨當の作り方　經濟的なおやつの作り方

とても美味しいものばかり百種、どの一つをとつてもびつくりするほど簡單に作れるのでお母樣大喜び、お姉樣大得意!!　道具いらずに店で買ふより美味しく作れるので一家中ニコニコ大圓滿です。ドイツなどではお菓子は殆んどお母樣が家庭で作ります。日本もこれからはこの一冊さへあれば家庭で簡單に作れるやうになりました。早く〳〵

春の盛花投入の祕傳公開(勅使河原蒼風・安達潮花)
春蒔の草花と野菜の作方(狹い場所でも簡單にできる)
事變で盛んになつた新しい副業(農林省推奬・年收千圓以上)
多勢の子供の學資を生み出す家計(無理をしないですぐ實行できる)
子供を抱へて再婚に成功した體驗
遺兒を持つ戰死軍人の妻の生活建設
白衣觀音に祀られた從軍看護婦の殉國記
一年生受持のお母樣先生の相談會

四大附録共　定價六十五錢(送料十錢)　書店にて賣切れの節は大至急本社へ　主婦之友社　東京神田(振替一八〇)

ガクコウデ ヅツウ、センセイノ下サツタ ノーシン

たんせきに 呼吸器散　服めば良くなる樂になる

タバコのみの 歯磨スモカ

ばり ろんどん にゆ
うよう〳〵…お國自慢
の高い鼻　尻眼にか
けて緋櫻の　ニツと
微笑む口許に　スモ
カ仕込みの白歯が光
る　やれ白歯が光る

喘息　アストマン
各醫大 公私立病院御用の喘息藥
發作時に用ひて十分時で苦痛消失連用して根本治癒の例頗る多し!
文獻呈上
25錠 1.00　55錠 3.00　150錠 5.00
名古屋市千種區 名古屋衛生研究所 振替名古屋六四番
各地の有名藥店にあり

臺灣六法　定價金四圓也　送料參拾八錢
發賣所　臺灣日日新報社商事課　臺灣書籍株式會社

おゝ懐しのわが香水　ヨット香水

南風の歌 (39)

加藤武雄作　富田千秋畫

行　方(二)

その翌る日、幸子は學校へ出かけたまま夜に入つても歸らなかつた。

夜が更けて、十時になり、十一時になり、十二時を過ぎても歸らなかつた。

部屋を調べて見ると、きちんと取りかた附けられてゐた。靜岡から出て來た時、携へてゐた小型のスウツケエスだけは何處にも見えなかつた。書き遺したものなども無かつたが、疑ひもなく幸子は家出をしたのである。

規子夫人は流石に狼狽した。狼狽しながら腹を立てた。

「まあ、何て大それたことを！家出をするなんて、そんな面當のやうな眞似をしなくたつて——」

併し、又、思ひ返して歸つて來るかも知れないと、あくる日一日待つて見たが、幸子は歸つて來なかつた。

「勝手にするがいいさ。あんな我が儘な娘。——もう、どんな事があつたつて構つてやらないから。本當に、何から何まであの娘の母親そつくりだよ。あの娘の母親もさうだつた。矢張こんな風にして家出をしたんですよ」

規子夫人は、斯う延代に云つて見せた。

「さう！幸子さんの阿母さんも……？」

「年齢も丁度幸子の今の年齢だつた。何も彼もまるで版で捺したやうにおんなじだ」

「幸子さんの阿母さん、どういふ理由で家出なすつたの？」

「男があつたんですよ」

「まあ！それで、家出をしてからどうしたの？」

「すつかり墮落してしまつてね。もう家にも寄りつかない女になつてしまつたのさ。あの娘も結局同じ道を歩いて行くのだらうよ」

「だけど、本當に何處へ行つたのか知ら？靜岡に歸つたんぢやないでせうか？靜岡の女學校の先生とかで、よく手紙をやりとりした人があつたわ。その人のところへ行つたのぢやないか知ら？」

「何處へ行かうと構はないよ」

「でなきや、あのへんな男の許だけれど、まさかねえ、何ぼ何でも——」

延代は、好奇的な想像をそれからそれへと弄んでゐる風だつたが、急に不安さうな顔になつて、

「今日は、野澤さん、お見えにならなかつたわね？」

「然うかえ？」

「若しかしたら、野澤さんの許へ行つたんぢやないか知ら？」

「馬鹿な！」

「でも、野澤さん、怪しいもんよ」

「そんな事があるもんですか！」

「阿母様はよく御存じないからよ」

「幸子さんの家出、野澤さんと何か關係があるんぢやないか知ら？」

「そんな馬鹿なことはありませんよ。野澤さんはそんな人ぢやありません」

「だけど、私何だか急に心配になつて來たわ。——私、これから野澤さんのところへ行つて見ようか知ら？」

「お前、本當にそんな氣がするのかえ？」

規子夫人の顔にも、安からぬ氣な表情が浮かんで來た。

「ええ、今、阿母さんと話してゐる中に急にそんな氣がして來たのだつて、阿母さんは御存じないでせうけど、此頃、野澤さんと幸子さんとの間、かなり接近してゐたらしいんですもの」

「お前がさう云ふから、幸子の縁談を急いだのだよ。だけど、まさかそんな事はないでせう」

昭和十四年度の臺北市豫算大要

(二) 市會に於ける石井市尹の說明

今や本島人大衆は時局の重大なる影響を受けまして皇國民たる自覺と感激に燃えつつあり、此の秋に當りまして入學該當年齢兒童の入學希望者全部を收容する爲に特別に學級を增加して本問題の解決を企圖することに致しました。即ち昭和十四年度に於ては普通の狀態に於ける學級增加が三十九特別の分が十八合計五十七學級を增加することに相成つたのであります。之が爲該當年齢兒童に對する兒童の總入學率は一一一・九%であり之を其の年度の該當年齢兒童のみに就て見まするとは九〇・二%の就學率と相成るのであります。而して十四年度公學校の學級增加の爲に要する經常經費四万二千二百四十九円の增額を來しました外三十四教室の增築並に一校新設の爲の經費十八万七千四百十八円を計上した次第であります。

以上の小公學校校舍の增築並に新築は已むを得ざる最小限度に止めたものでありまして其の大部分は木造『バラック』建と致したのでありまして松山小學校新營費十万四百二十五円、新設公學校新營費九万九千九百五円の財源は各九万円宛借入金に俟つことと致した次第であります。

學校衞生施設に就きましては逐年設備の充實を圖りつつあるのでありますが、十四年度に於きましても更に專任醫師配置の計畫を樹て本年度差當り醫員二名を健康相談所に增置致しまして一般保健事務と共に學校兒童の保健衞生方面に當らしめることと致しましたのであります。

又前年度來實行して參りました小學校保護者會に對する水泳場の新設補助は防空施設と相關聯して施設することとして、之に代ふるに水泳場施設の爲校地擴張を要するものがありますので、之が用地買收費九千円を計上した次第であります。

×　×

社會教育方面に於きましては時局の重大化に伴ひ銃後の護りを強化し擧市一致の實を擧げる爲にも此の際特に其の徹底を期せねばならないと存ずるのでありまして、既に前年社會教育課を獨立設置し敬神思想の涵養を始め國語普及生活改善青少年團の訓練指導等各般の施設經營に日も尚ほ足らざるの活動を續けつつあるのであります。が、時局柄社會教育上國語普及に尤も力を盡したいと存じ六箇年にて國語不解者一掃の計畫を樹て今年度より國語講習所の增設充實を圖ると同時に私立國語講習所を助成獎勵し一面國語常用運動に依り徹底的に皇國民たるの自覺を促したいと存じまして、之が爲前年度より四万四千九百八十九円を增額計上致した次第であります。

社會事業方面に就ては重點下に於ける重要規誘の徹底を期すること以外に取り立てて申上げる程のこともないのでありますが、公設質舗に於きまして低金利策に順應するため貸付利率月一分二厘を月一分二厘に引き下げましたのであります。又公設質舗に於ては金融閉塞運動の影響を受けまして其の利用狀態に異變を來す情勢にありますので、十四年度の質舗收入は何れも二割程度の減收を來すものと見て歳入を見積つた次第であります。

×　×

公會堂の利用狀況は豫想以上の好成績を示して、參りまして且つ今日迄禁じられて居りました興行者の利用の途も愈よ開かれる運となりましたので、之が爲映寫係方面に手不足を感じますので、各一人を增員することとし、又昨年完成致しました冷房裝置に使用致します所の油其の他が著しく騰貴致しましたので、之等に要する經費を增額計上致しました次第であります。

×　×

昨年より着手致しました川端公園の工事も、大體順調に進捗致しまして、本年度より市民行樂の一勝地として利用せられることとなつて參りましたと云ひますものの市民に滿足を與へるためには尙之を擴張し幾多の施設を要する次第でありますので、十四年度に於きましても引續き之が實行に當りたいと考へたのでありますが、時局柄要綱を要しますので四千円を削減して二万円を計上致した次第であります。國民保健及防空上の見地よりして市街を綠化することの必要は今更申上げる迄もないことであります。本市の現狀より致しまして公園及綠地方面の施設に力を致さねばならないと存ぜられる點が多々ありますので、從來の公園事務を土木課に統一して公園の施設擴充綠地の設定維持管理及街路樹の保存手入等に就き統一的に計畫を實施し其の機能を十分に活用致させしめたいと存じ、從來の公園費を公園綠地費に改め之が經費二万一千二百二十七円を計上すると同時に臨時部に於て更に九千百四十六円を計上して附屬設備を行ふ豫定であります。

ラヂオ

朝

【七・二〇】朝の挨拶、ラヂオ體操、朝の音樂(レコード)
【八・〇〇】ニュース
【八・〇五】實用北京語講座(第七講)(臺北)福村保二郎
【九・四五】家庭法律講座(第十四講)(臺北)結婚の法律(二) 高等法院[illegible]
【一〇・一五】家庭料理獻立(臺北)臺北第二高等女學校教諭 白石[illegible] 一、[illegible] 二、豚肉のそぼろ汁(濱宿のみ)臺北第一高等女學校中村宗次郎
【一一・〇〇】肉豚取引相場(臺北)日用品小賣値段(各局) 職業紹介事項(各局)

晝

【一一・二〇】臨時官廳ニュース
【一一・五九】正午の時報、公示事告知事項(各局)局報(各局) 午後の放送番組(各局)
【〇・一〇】慰問娛樂時間(レコード)
【〇・四〇】ニュース
【一・一〇】臺北正米相場
【一・四〇】ラヂオ體操
【二・〇〇】ニュース
【三・三〇】商業ニュース
【四・〇〇】臺北正米相場

夜

【五・〇〇】廣東語講座(第五八講)(臺北)山下昇
【五・三〇】ニュース
【五・五五】コドモのニュース(臺北)建成小學校(四年)辰巳美保子
【六・〇〇】子供の時間(東京)
【六・二〇】子供の新聞(東京)吹き方(テキスト二十二頁)東京童話クラブ
【六・二五】講演(臺北)日本人と西洋人はどちらが高等か…醫學博士[illegible]
【六・五五】カレント・トピックス(東京)
【七・〇〇】子供の時間(臺北)うたのおけいこ(第五回)つくりませう愛國機(若杉[illegible]作詞、中山晉平作曲)[illegible]
【七・二〇】ニュース
【自七・三〇至八・〇〇】講演(東京)(東京市日比谷公會堂與亞日本大講演會會場より中繼)長期建設下の我國經濟政策…商工大臣 八田嘉明
【八・〇〇】浪花節交響曲(東京)南部坂雪の別れ…浪花節—相模太郎、合唱—ヴオーカル・フオア、伴奏—東京放送管絃樂團、伴奏指揮—伊藤昇
【八・三〇】寄席中繼(上野鈴本演藝場より)(東京)一、落語—湯屋番…柳家小さん 二、落語—小言幸兵衞…桂文樂 三、漫才—おしやべり行進曲…東ヤジロー、東キタハチ
【九・三九】九・四〇時報(東京)
【九・四一】漫才(臺北) わらわし隊長…[illegible] 都家かたか[illegible]

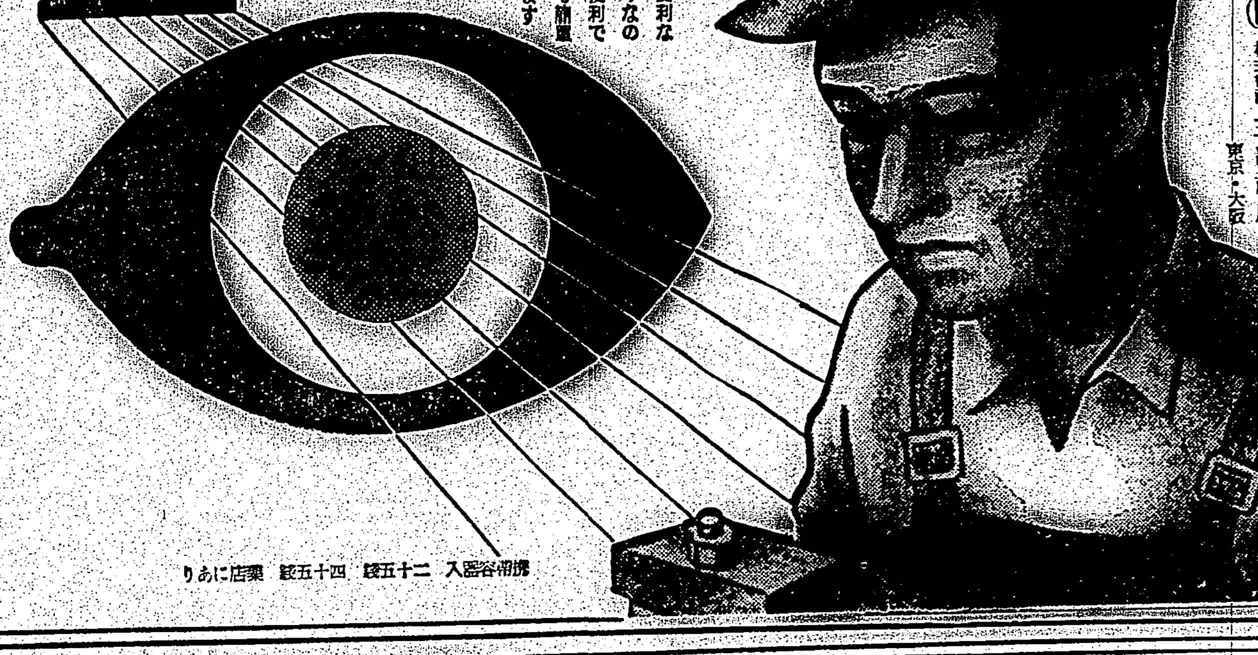

近來好評の眼科藥

スマイル

疲れ目と眼病に

多忙な產業人

多忙なまいにどうしても眼を酷使する產業人に、近來、疲れ目が非常に多いようです。

疲れ眼から結膜炎になつたり神經衰弱になることが多いから、放つて置いては危險です。眼の疲れた時はスマイルを點すと疲勞がスーツと輕快して眼の中がサツパリとします。

結膜炎が多い

結膜炎やトラホームも意外に蔓つて居ます。

白目が赤く充血した人、目脂の出る人光が眩しく涙の出る人、目をショボショボさせて居る人等が如何に多いことか……

スマイルを毎日數回點眼すると目の充血や異物感がとれ目脂が止り結膜炎やトラホームも輕快します

スマイルは便利な新型容器入りなので、携帶に便利でお仕事中でも簡單に點眼できます

携帶容器入 五十二錢 四十五錢 藥店にあり

總代理店 株式會社玉置商店 東京・大阪

S-D-1

胃腸の強化に

消化酵素の綜合劑

タカヂアスターゼ

(登錄商標)

見創士博峰高者驅先のンモルホ

口常食物の消化に働きかける殆んど總ての消化素を含んでゐる故に胃弱、消化不良に原因する凡ゆる場合に推奬して可なる強力消化劑である

(說明書進呈)

東京・室町　三共株式會社

三 SANKYO 共

感冒

鎭咳袪痰劑

ブロチン

(登錄商標)

感冒、氣管枝カタル、肺結核肋膜炎其他呼吸器疾患にて咳嗽、喀痰に惱む場合に賞用を受けて居ります

作用溫和にして速效性で連用による消化器障碍等の副作用なく無毒性、獨自の作用による獨得の效果が期待されます

(說明書進呈)

東京・室町　三共株式會社

健康維持增進に

强力ビタミンB

オリザニン

(登錄商標)

流感時に ビタミンBの不足、缺乏はA.Dと同樣に病原菌に對して著しく抵抗力が弱まります

罹患時、特に發熱時は ビタミンBの消費量は急速に增加するとも謂はれてゐる

ビタミンBの標準品たるオリザニンは體力維持增進に 正に好適の藥劑として推奬せられてゐる

(說明書進呈)

東京・室町　三共株式會社

001 F.010

純國產 ズルフアニールアミド劑(非色素性)

淋疾 急性.慢性 によるルージル の華新的化學療法

淋疾化學療法の精華

化學藥品を以つて、病原体を絕滅せしめんとする化學療法の沿革史上、性病編に於ける第一次の功績は、黴毒に對するアルゼノベンゾール(所謂六〇六號)にして、第二次の功績は近時淋疾に對する革新的化學療法劑として全世界の醫界に賞用せらる、ズルフアニールアミドの發見にあり。

完全化せる內服療法

從來淋疾殊に尿道淋に對しては、概ね局所療法を主療法とし、注射・內服療法は補助療法とせらるゝ狀態にあり、然るに局所療法は時に單純性尿道炎をすら後遺し、又急性の劇性症狀には局所療法を施し得ずして其治療を徒らに遷延せしむることあり。しかも從來の注射・內服療法亦萬全ならず、斯くして淋疾の難治を益々嗟歎せしむ。

然るにズルフアニールアミド劑は、內服によりてもよく懸絕せる効果を擧げ、急性淋に對して奏効一層著明なるを以つて、淋疾感染時に即時服用する時は急性症狀期を迅速且つ輕微に經過せしめ、著しく豫後を佳良にし又恐るべき合併症を防止し得べし。

即ち從來補助療法たりし內服療法はズルフアニールアミド劑の創製により主療法に置換せらるゝに至れり。

ルジール時代來る！

ルジールは純國產の純正ズルフアニールアミド劑にしてパラアミノベンゼンスルホンアミドなる化學的集成を有し………

①從來繁用せられし色素製劑に反し非色素性なるを以つて皮膚、粘膜並に尿を著色することなし。

②淋菌性、連鎖狀球菌性、葡萄狀球菌性諸疾患に廣く賞用せられ、殊に淋菌性尿道炎に對し嘗て見ざる効果を奏す。

③內服により短時日にして排膿並に淋菌を減少消失せしめ、尿を淸澄化し速かに自覺的苦痛を緩解せしむ。

ルジールは淋菌・連鎖狀球菌・葡萄狀球菌性尿路感染諸症のみならず………丹毒、產褥熱、敗血症、創傷感染、中耳炎、疔癤等、すべて連鎖狀球菌性、葡萄狀球菌性諸炎患に對する化學療法劑なり。

【價格】
二〇錠(一圓三〇)　一〇〇錠(四圓八〇)
粉末…二五瓦　五〇瓦　一〇〇瓦
注射…五%二cc五管・一〇管・五〇管

【用法】一般に一回一－二錠宛を一日三回毎食直後に服用す。

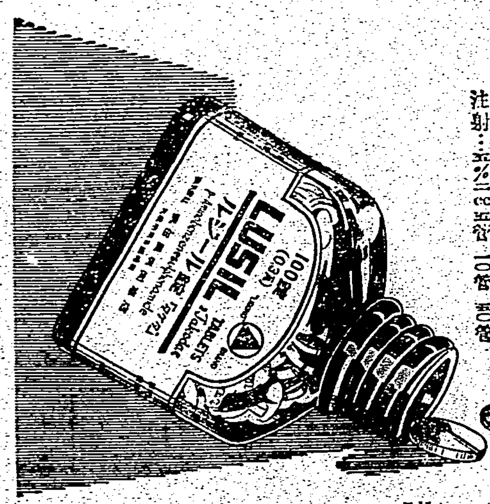

發賣元 株式會社 武田長兵衞商店
大阪市東區道修町

東京代理店 株式會社 小西新兵衞商店 東京市本町

武田發賣品

89(1)95

宏荘森厳

臺中神社御造營 近く工事に着手

總工費三十六万円（内建築費二〇万八五〇〇円、土木費九万六六〇〇円）をもつて造營する台中神社の設計は州土木課に於て作成、既に去月二十日工事請負に附し福島庄次郎氏が入札、愈よ近日中着工にとりかかり昭和十五年三月末までに竣成する筈であるが、水源地の手前の清淨の地三万余坪を下して造營するべき神社の規模は大要左の如き宏荘森厳なもので將來官幣社に昇格せらるべきを豫想して造營せられるものである

△御本殿 一二、五〇〇 △祝詞舎及幣殿 一七、五〇〇 △拝殿 四〇、二五〇 △神饌所（渡廊共） 九、〇〇〇 △祭庫（渡廊共） 九、〇〇〇 △神門 一三、七五〇 △祭器庫 六、〇〇〇 △神樂殿 一五、七五〇 △齋館 七二、五〇〇 △御馬屋 四二、一四四 △社務所 七四、三三八 △宿舍二棟 六五、〇〇〇 で祭器庫をのぞき全部総檜造木造屋根であり、又その周圍は △内透塀（木造屋根檜皮葺） 四一、五八 △外透塀（同上） 一八二、四二 △玉垣（鐵筋コンクリート人造石洗出塗） 一〇三、〇〇 △玉垣（同上モルタル塗） 一四二、〇〇 である

多年の目的達成す 稅務當局大喜び

臺南州始めての完納

【台南電話】台南州に於ける昭和十三年度後期地租其他の納税成績は曾文、北門兩郡の十八日完納を初め新豐郡の十九日續いて新化郡等と相次いで完納を見、從來完納未だしの歎ありし台南市に於ても納稅懇談會を開催した結果、二十日午後四時台南市始めての完納を見、茲に全州完納の凱歌を擧げた 因みに今期の稅務課直轄の調定金額は百二十七万四千四百四十四円十錢、人員は三十三万八千九百七十五人である

完納の見込み

【屏東電話】屏東市に於ては今期地租の納期に當り二十二日を取締期間として極力早期完納に努めた結果二十一日殆ど完納に近き好成績を擧げ二十四日迄には愈よ完成の見込であるが、之は時局下に於ける市民の納稅報國に對する赤心の現れとして當局を感激させてゐる

名譽の家會

【高雄電話】高雄市では市内在住軍人遺族及び家族の銃後懇談會開催を計畫したが更に一歩を進めてその連絡強化を恒久的ならしむべくその名も内地の靖國會等にならつて名譽の家會とする團體組織に着手戸毎に標札を配布、名譽の家

新營公學藝會

【新營電話】新營街新營公學校學藝會は二十日午後一時半より同校講堂に於て有馬郡視學、楊街助役其他來賓多數臨

一家明朗 懐かしの父歸る

【〇〇電話】聖戰に參加赫赫たる武勲を建てこの程晴れの凱旋をなした〇〇部隊の勇士は〇日朝〇〇式を行ひ〇〇部隊長より一場の訓示を受け住みなれた兵舎を後に營門を出て懐かしの家族に迎へられわが家に向つた

臨時議員總會

【彰化電話】彰化商工會議所臨時議員總會は二十一日午後二時半から市會議事室で開催、佐藤會頭、呂副會頭以下議員十四名出席、第一號議案たる台湾商工會議所加入の件を附議、參與より定款、經費收支豫算其他に就き説明し滿場一致加入に決定、次で第二號議案彰化商工會議所議事細則及傍聽規程を審議し三字修正あつて原案通り可決、それより市當局との間に來月下旬開催豫定の土產品展覽會の經營準備に關し種々意見を交換して同九時散會した

傷病兵を慰問

【台南電話】台南市參事會員は磯畑市尹と共に二十二日午前十時〇〇病院を訪問、過日市會に於ける決議に基き市會の手當を持參、傷病兵を慰問する處あつた

商業部會

【高雄電話】高雄商工會議所では二十一日午後一時から高雄州商工獎勵館にて商業部會を開き一、大豆共同仕入れに關する件二、購買券發行に關する件につき協議をとげた

壯丁團員へ武道の教授

昨年四万円の工事費を以て大武殿を建設せる潮州郡では其後武道を普及せしむべく一般の參加を希望せるが本島人間では未だ武道に對する認識浅く殊に之を危険視する傾向があり今迄僅か一二名の參加と云ふ寂しさで折角の殿堂も持ち腐れの感があつたが、今回各派出所松井取締巡査は率先壯丁の體位向上と武士道精神の涵養を圖るべく五區外壯丁の希望者を募り近く講習會を行ふ豫定となつたので一般民間の武道熱も相當旺んになるものと大いに期待されて居る

高雄州山地開發案 理蕃計畫に抵觸

全面的妥協は不可能か

【高雄電話】台東郡アロエ、潮州郡貞埔、恆春郡牡丹社、クスクス社方面林道口郡高雄州及び台東大武支廳下に跨がる二万甲歩は曾てタンニン資源道路カカオ栽培適地として着目され、督府山地開發隊の活動企業發議策となつて現はれてゐるが實態は同方面が森林所恒春郡作溪區、森林施業案に抵觸する上に高砂族所要地として督府の認可を得高雄州理蕃課に於て大綱決定の地帯であり、茲に端なくも同方面開發案は一時徳に乗上ぐるの感を呈して來た高雄州理蕃局では從來山奥にあつたブヌンパイワン族を山腳地帯へ向け大擧移住開始の案をたて近く軌道に乗せるものと見られる折柄局部的問題は別として全面的には全く妥協を許さざる状態にあり、開發隊の地域設定申入れに關しても既に一部拒絶の態度をとつたと傳へられ成行注目される

臺南市會雜觀

國語問題で議場賑ふ

第一日に比べ今日は午前九時から開會する勁議振りである、安平港口問題を皮切り好きな久代君二十何度の體驗を提げこれが生死は即ち台南市の死活問題で切り替へ許は出來たが當初の理想に逆行して今の處では全く用をなさぬどうしても五万噸級の船が出入出來るまで今一息の努力だと獅子吼する…普及獎勵を八ケ間敷く言つてゐるが、現在のままで推移したら台南市は何時になつたら國語不解者が一掃出來るかと急所を突けば、官署參與、それが出でましたと許り十年以內には大丈夫一掃すると明答、十年一昔といふこともある。…市當局で表彰された國語の家が實際は全然、下僕、子守、婢女に至るまで國語を使つてない、本島人同士二人以上寄ればいつも蕃語を喋つてゐる、之でも國語常用かと…

市會議員選擧に 戸別訪問禁止

趣旨 【台南電話】二十一日の台南市會に於て…

理由 台湾地方選擧取締規則に依る市會議員の選擧に當りては戸別訪問に因し何等の制限なく爲めに有権者に於て非常に迷惑を感ずることあり…を禁止するやう規則の改正を要望す

招待午餐會

底止するなき 流腦の發生

【台南電話】益々蔓延する台南州下の流腦は例年にない無類の猖獗を極め、當局も弱つてゐるが更に新患が二名續發した、台南市高砂町三ノ一七〇張傳（二）及東石郡朴子街鴨母寮三四八張氏西（二）の兩名で、目下これが防遏に大童である

古坑庄協議會

【斗六電話】斗六郡古坑庄協議會は二十一日午前十時より同庄役場會議室に於て若森郡守、嶋田庶務、好十嶋庄長等關係の下に開催、提出議案古坑庄豫算及特別會計豫算其他、悉く原案通り可決し最後に若森郡守の訓示があつて午後二時閉會した

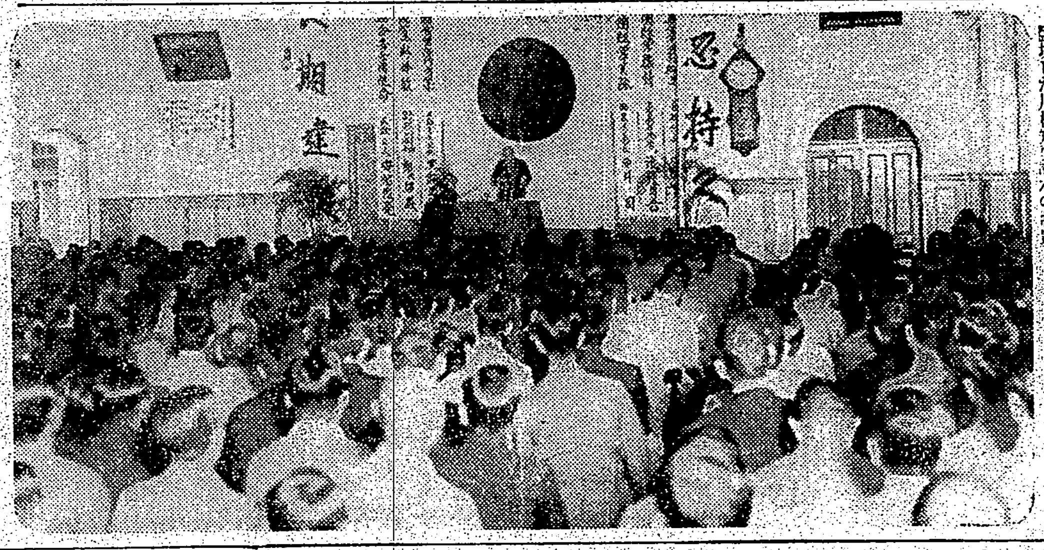

川村知事臨場 嘉義市公會堂に於て開催された嘉義市青年團研究發表會に臨場した川村知事訓示の状景

延長廿一萬米の防風林を植栽

關係街庄を總動員

彰化郡では豫ねてから郡下海岸地方の耕地防風林植栽に力瘤を入れ相當實績を擧げて居るが本年度は更に延長二十一万二千六百八米の植栽を奬勵することとなつたので植栽濟未濟者をして一齊に造ることせしむる爲特に二十一日より一週間を耕地防風林植栽週間と定め關係各機關を總動員して所定の計畫遂行に大童になつて居るが各街庄の本年度計畫延長は左の通りである

鹿港街二一〇、二六五米、福興庄六三、三九七米、線西庄三三四四〇米、和美庄三九、二七四四米、秀水庄二五、二三三米

十九學級を増加

【嘉義電話】嘉義郡下に於ける十四年度小公學校學級増加は十九學級にして各校の増級は次の如く決定した 水上二、湖子内分一、民雄公二、江厝店公一、新巷公三、溪口公二、大林公二、林子前公二、大埔公一、竹崎公一、中埔公一、大林小一

たる事を明記せしめ軍當局に提出設完成を期する事となつた

寫眞講習會

【台南電話】台南州では犯罪捜査上に於ける鑑識技術員の重要性に鑑み、二十日より二十四日迄五日間州下二市十郡の各署鑑識係十二名を召集し州警察室に於て犯罪捜査實務講習會を開催、淺沼刑事課長、平田警部補長、清野技師等關係講師となり鑑識員の全般に亘り講習をなす筈

嘉義市會

議場に緊張の氣漲る

【嘉義電話】昭和十四年度嘉義市第三回市會は二十二日午前十時から市會議室に於て開催された、與會者豫ねて緊張する時局に相應しい眞剣さの色を呈し開會の辞挨拶（五名）、參與員及び書記の氏名の報告あつて長谷川市尹が時局に鑑み處すべき市政概要を説明して第一日を終つた 市尹二十四年度豫算につき經費說明及び三千分に亘り説明し議事に入り、議案第一號十四年度歳入出豫算更正の件

熱帶醫專の誘致に 屏東市も躍氣

愈よ本格的運動に乘出す

【屏東電話】屏東市では二十二日午後一時より市會議室に於て高木市尹外各官衙長、州協、市議その他官民代表者五十名參集して熱帶醫學校及び高雄屏東間道路舗裝施設道路改良促進の二大期成實行に關する打合大會を開催、市尹議長となり種々協議の結果實行機關として屏東市尹を委員長、市助役及び渡邊協議長を副委員長、旗山、屏東、潮州、東港、恆春の五郡守に外に軍官民代表者十氏を相談役として下淡水溪以南一市五郡の有力者を網羅する強力なる期成委員會を新設する事に決定、而して實行方法の第一段として關係地方有志の連署を取纏めた上大衆的見地より高雄市に諒解と協力を求めて擧州一體の形式を整へて議題に乘出す事に妥當なりと意見一致し愈よ二十五、六日頃より本格的活動を開始する事を申合せて三時散會した

四庄の協議會

【宜蘭電話】宜蘭郡下に於ける四庄の昭和十四年度協議會は二十日から九日…を締切り…二十二日まで日を逐つて開催されるが、各庄の豫算額は礁溪庄（七〇、三七〇円戸數三、四一五戸、人口一〇、六八五人）頭圍庄（六五、四四四円戸數三、四三六戸、人口一八、七六〇人）北闘庄（六八、二五三円戸數一八、六六九戸人口一七、七六七人）員山庄（六七、〇七二円戸數三、一四六戸、人口一九、八一〇人）で各庄を通じ新規事業として元費担七千円の他は事業關係で殆ど目新しきものはないが、時節柄國民精神總動員その他生産擴充方面には各庄とも可成りの增額を示してゐる

藤垣臺南市尹が 關係要路を歷訪

熱帶醫專引張り凧

【台南電話】熱帶醫學專門學校台南市誘致運動は既に關係要路に陳情書を提出之が實現に必死の陣を布き又市民の熱意は過日の市會に反映、満場一致意見書を提出する事に依り本運動を愈よ白熱化するに至つたが藤垣市尹は二十五日夜より急行にて出北、小林總督始め關係要路を歴訪、市民の熱意を傳へると共に意見書提出と誘致理由の事務的說明をなす事になつた、尚關する誘致運動に関しては相當以上の地元負擔も辭せられてゐると、尚台北滯在は五日間で鐵道ホテルに投宿すると

熱帶醫專の設置を陳情

【高雄電話】高雄熱帶醫學會では二十二日午後一時より高雄市公會堂に於て會員五十餘名參集、總會を開催したが熱帶醫學専門學校設置の件を全會一致で可決し會員自ら各運動者の陳情書を作製、取敢ず委員をもつて督府、州その他要路へ陳情書を提出し、引續き猛運動開始の申合せた

棉花競作會の褒賞授與式

【台南電話】新營郡棉花競作會並褒賞授與式は二十二日午前十時郡役所會議室にて開會、塚本郡守、中辻製糖社、岸田北門郡守、前田日蔗その他各庄長等二十餘名、出品人八十餘名、先づ濱崎技師の總合報告、會長より優良庄へ優勝旗の授與、棉花特等一名、一等二名、二等六名、三等その外二十四名、褒勵一等二名、二等八名、三等二十名に對し夫々賞狀並に賞品を授與し、藤田郡守の式辭、塚本知事代理の訓辭來賓として岸田北門郡守、中辻製糖會社常務の祝辭、出品者總代の答辭あつて同十一時半閉式した

八部門を新設し 眞劍に運動

宜蘭市制實施同盟會

【宜蘭電話】來るべき光輝ある紀元二千六百年を迎へるに當つて方策を樹てんとする宜蘭街に市制實施の實現を期すべく新たなる決意のもとに蹶起した宜蘭市制實施同盟會では既報の通り去る二十日全會員を集めて結束の固い誓約を結ぶとともに更に一層の奮起を促すの勢ひをあげたが、この度の組織内容の強大強化を要機として同會に既報の通り左の八部を置くことになつたが各部の事務分担は大體左の通り行はれることになり、今後における各部の積極的活躍は一に全街民の輿望に繋つてゐる

△總務部（1、會則および諸規定の制定、2、總會および役員會に關する件）△經理部（1、會費の徴集および會計）△宣傳部（1、各種宣傳の計畫實施）△調査部（1、市制に關する調査研究）…

傳家の寶刀一閃

暴利商人處斷さる

【台中電話】…

稅關長初巡視

【高雄電話】…新任高雄稅關長は二十二日…各方面挨拶の後二十五日夜の巡視を豫定

自動車總會開く

【台中電話】台灣自動車協會第五回總會は二十二日午前十時から台中州商工獎勵館にて開催、全島各州より代表員二十餘名出席、交通局、二宮總督府警務局長、林交通局長、其の外關係官吏多數列席、三宅會長の挨拶後、昭和十三年度事務報告、會計を承認規約一部改正、昭和十四年度豫算に台北州協會提出の現下本島の地理的重要性に鑑み自動車タイヤ並に附屬品配給に特別の配慮方陳情の件その他各地より提出六項目を可決し、來年度總會開催地を台中市に決定、泊交通局總長、二宮警務局長代理の訓示、林司令官、赤堀州知事代理の祝辭あつて正午終了した

人事

△（宜蘭）宜蘭郡…

現金泥

【台中電話】去る二月二十七日台中市北屋町高等旅館に忍び入り現金十二百九十円在中の金庫…を盗み出した怪盜については…

關係住民大喜び

【台中電話】台中州下員林─北斗郡下海豐崙間道路のバス運行は愈よ十八日から開始、附近住民らは多年の宿望が叶つたと喜んでゐる…

坂心信組の十五周年記念式

台中州下の優良組合として躍進また…坂心信用組合では十二日午前十時より同組合倉庫にて創立滿十五周年記念式を擧行する事となつた因みに同組合は大正十三年頃同地方の有力者達南、黄約、黄榮忠、邸添才、黄年仔、張友田諸氏が中心となり三百六十名の組合員を得て事業開始したが歴代役員の献身的努力及び組合員のよき理解に依り業績漸次擧がり昭和五年利用部兼營、同八年販賣購買兩部をも兼營同十年に至り台中州聯合會より員林倉庫を讓り受けて農倉業務に乗り出し組合基礎愈よ强固となつたが更に一歩を進めて去年より日用雑貨類肥料等の小賣を開始し今や文字通りの名實共に備はつた大組合となつたが同組合現役員は左の通りである

組合長邸添才氏、專務理事黄任從氏、黄榮章氏、黄炳笙氏、黄瑞坤氏、黄錦保氏、黄三井氏、監事黄坤氏、江温木氏、邱惡氏邸慶章氏、蔡宗書氏

地方色 宜蘭

時勢はよく人を育むで宜蘭愛國少女團聯合發團式における各少女團の分列行進はまさに男子もおよばない程の勇壮なものであつた▲文字通り步武堂々として地を蹴し雄姿しくも將來の愛國婦人會や國防婦人會を背負つて起つ健氣な少女達よと期待をかけるに充分であつた▲それとこれとは別ものだが、宜蘭市制實施同盟會がいよいよ來るべき光輝ある紀元二千六百年を期し、躍進宜蘭街に市制實施の實現をはかるべく本格的運動に乘り出した▲成か否かは時の來るを待つことにして同盟會を背負つて起つ人々に夜な晝なの努力を期し、て邁步する努力たる奮起を期す…

三井信託
香華供養ノ信託
遺族扶助ノ信託
養老資金ノ信託
結婚資金ノ信託
學資金ノ信託
相續税代納ノ信託
退職手當基金ノ信託
財團ノ資産運用ノ信託
東京本店 日本橋區室町二ノ一
東京支店 麹町區有樂町一ノ一〇
大阪支店 東區高麗橋二ノ一

頭痛にノーシン

新發賣の 講談社の繪本
日本よい國 建國繪話
雷電と相撲物語
ニコニコ漫畫大會
各冊定價五十錢、數十種の既刊と共に各地書店にあり

感冒が流行る！
治療には……ノバポン錠
惡感だ…發熱だ…かぜ氣味の場合には、すぐに効めの速いノバポン錠の服用を！
四十錠・一圓

日本平鑛業株 少數分讓
昭和拾參年下期（十一月末締切）第壹回決算に於て既に九萬六千圓の利益を擧げ四分配當を實行した拾四年上期拾五萬圓、六分下期貳拾萬圓八分は確定的推算
此株が今、僅か六圓前後である、餘りに安過ぎる
其堅實一方の重役陣（資本金壹百萬圓・壹株額面貳拾圓（全額拂込済））
專務取締役 本山久壽頼
常務取締役 石井保衛
取締役 内藤憲輔 以下略
花形株としてはチミ過ぎる顔觸だが其優秀なる鑛區は本山、石井氏の眼力近頃出來星企業家など一桁が違ふ
日本平鑛山 發祥金山 水晶森鑛山
何れも大鑛業會社亜延の最優良鑛山
此株が今、僅か六圓前後である、餘りに安過ぎる
六分配當で拾五圓、八分配當で廿圓の買株價は採算上の基準、壹株六圓で買入れば必定、一年後、二倍三倍の値上りでの配當に一石二鳥の好資物、殊に侍つ、實に一石二鳥の好資物、殊に商工省指令獎勵金を交附さるる資源開發株へ投資、非常時の國策に沿ふ、將に一石二鳥が
實際額面廿圓全額拂込株 分讓價格壹株 六圓 上記分讓代金着金次第即時株券送附可申上候
【詳細内容說明書】進呈
名古屋株式取引所一般取引員 安達利三郎商店
名古屋第一商事株式會社

パパヤ洗粉 ニキビ・ソバカス
あらゆる肌の方にも良いきめの細かな香りの高い藥用洗粉として爆發的に大人氣！！定價四十錢
見本進呈 手紙に三錢切手を入れ申込下さい
本舗 東京神田松住町 株式會社杉田商店

中野高等無線電信學校
校長 沖貞男
東京市中野區江古田

中松郡守母堂逝く 人事
家なかだち 給仕 外交員入用 英文書記を採用す 小店員募集 生徒募集 看護婦 旅館女中 厦門行 貸家 廣東行 有利なる讓店 家屋土地賣りたき方は…

馬越藥學博士創製
橋谷農學博士監製

ヴィタミンB複合體(コンプレックス)が缺乏すると

胃腸が弛緩する

お腹が無力(アトニー)になり胃擴張或は胃下垂などに陷り……筋力が弱く、仕事に根氣が續かない、食事が進まず、便秘がち等々、所謂慢性の胃腸病に移行することになるのです。

日本人に特に多い

その原因は日常主食する米飯を消化吸收するためにぜひ必要なヴィタミンB複合體(コンプレックス)の補給が不足するためで、その結果胃腸の組織が弛緩して食慾不振、消化不良、便秘を起し、それが慢性胃腸病や脚氣にまで移行することになるのです。

制酸劑や消化劑が

これらの對症療法として從來用ひられましたが、その効力は一時的である上に連用する場合は却つて胃腸の自力的な働きを鈍らせがちのものです。それよりも働きの鈍つた胃腸の組織を更生し、その機能を强化すべく不足したB(ヴイタミン)複合體(コンプレックス)の補給を圖る原因療法の方がより日本的ではないでせうか

このヴィタミンB複合體(コンプレックス)は自然物の中で最も豐富に麥酒酵母に含まれて居ますが、その製劑エビオス錠はB(ヴイタミン)の最高給源となつて居り、この錠劑を連用することにより胃腸の機能を强化し得るのです

エビオス錠

三〇〇錠…一圓六十錢
一〇〇〇錠…四圓八十錢
粉末もあり

エビス・アサヒ・サツポロ・ユニオン麥酒釀造元
大日本麥酒株式會社

東京市日本橋區本町二丁目
株式會社 田邊元三郎商店

大阪市東區道修町三丁目
株式會社 田邊五兵衛商店

EB 727

蒋さんの抗日宣傳 全部眉つばもの
外人記者に秘書がカラクリ
蒋は愛嬌まいて御辭儀

【北京發本社藤井特派員】蒋の抗日宣傳の手玉に踊る一部外人記者の蒋のインタービューなるものは從來も兎角眉唾もの視されてゐたが、最近益々日本に對する悪口の深刻さ、日本と列國との關係を離間せんとする悪辣さにはあきれ返るものがあるが、蒋の側近者が語るところによりそのインタービューなるものが全く子供だましの手であることが暴露され、お笑ひ草の種を蒔いてゐる、從來とても直接蒋にインタービューの内容を秘書官に示し秘書官は自分の顔で即座に蒋の返答なるものを作成し（一應は蒋に見せるとも言はれてゐる）いざ會見となると記者團の前に蒋が現れて愛嬌をチョイとふりまいてすつと奧に入つてしまふ型通り筋書通りに蒋との會見談なるものが秘書官の口から傳へ終ると又蒋はちよいと姿を現はしてニコニコしながら愛嬌をふりまいてこれでお仕舞となる、全く他愛ないもので、蒋の口から洩れる意見は全く無いと云つてもよい程で、このインタービューがどんなに悪い影響を生んでゐるか一部悪質外人通信記者はむしろこの方法を歡迎してゐるのではないかとさへ言はれてゐる

拳銃携帯の暴漢が 公大紡工場に亂入
柴田巡査應戰し一名を捕ふ

【上海二十二日發同盟】二十二日午前九時半頃上海西部越界地區新經路の我が公大紡（鐘紡）第四工場にモーゼル銃を携せる多數支那人暴漢が侵入、同所警備中の上海特別市政府巡捕を狙撃し更に同所に待機中の我が憲兵隊橋本軍曹及び工部局日本人巡査柴田光一氏に對しても攻撃的姿勢に出たので柴田巡査は拳銃をもつてこれに應戰し逃亡せんとする暴漢の一名を捕縛したが同所附近の茶館において特別市政府巡捕が射殺され又時を同じうして勞勃生路の公大第三工場附近においても十數名の支那人暴漢が拳銃をもつて自動車で通行中の上海特別市政府巡査及び工部局支那人巡捕を狙撃してこれを射殺し何處へか逃走した、公大第四工場には十九日朝もテロ團が手榴彈を投じた事件があつた、捕縛した支那人暴漢一名に就き目下嚴重取調を進めてゐるが西部紡績地區一帶の不安は漸次深刻化してゐる

巡警射殺さる
會談中テロ團が狙撃

【上海二十二日發同盟】今朝公大第四廠附近茶館において射殺された上海特別市政府巡警李洪錫氏（？）は同日朝楊樹浦路非而路永恩坊三十號の自宅において友人とともに同所茶館において會談中數名のテロ團に狙撃され、その場に即死したもので、又公大第三廠附近において襲撃された自動車は、工部局警察成都路の犯人護送自動車で同乘の工部局支那人巡捕二名とともに同所附近を警戒中であつた特別市政府巡捕一名が即死したと判明した

昨年來頻々と テロ行爲が起る
我權益の西部紡績地區

【上海二十二日發同盟】滬西曹家渡は共同租界に隣接する越界地區で我が内外綿、日華紡、公大紡等各工場が集中し西部紡績地區と呼ばれ我方の重大なる權益地であり、事變以來兎角支那側テロ團の目標とされ昨年一月一日日華紡、公大、内外綿各工場一齊に手榴彈を投ぜられ亦昨年七月七日の盧溝橋事件一周年記念に内外綿社員が人力車にて運搬中、抗日テロ團の魔手に斃れたのをはじめ殺人、投彈の政治的テロ行爲は續々として起り、工部局に對してその都度嚴

冀中地區の殘敵掃蕩戰 （上）皇軍の訓練を受け防共匪、自衛等皇軍に對し種々協力してゐる寧晉城内の若者達で結成された保安隊員（下）冀中地區殘敵掃蕩戰に活躍する我が輸送部隊

初代海南島總領事昌谷忠氏（向つて左）と書記生小黒俊太郎氏（向つて右）【於臺北總領事館】【臺灣軍檢閲許可濟】

重慶敵方を要請したが治安は寧ろ維持されず事態は却つて益々悪化の一途を辿つてゐる

ジョージ五世號の進水式

【ロンドン二十一日發同盟】英國皇帝ジョージ六世陛下には二十一日エリザベス皇后陛下と御同列にてニューカッスルに赴かせられ同日午後同地において擧行された最新主力艦キング・ジョージ五世號の進水式に臨ませられた、同艦は從來の主力艦に比し遙かに高速を誇るもので性能概略左の通り
排水噸三五、〇〇〇噸、十四吋砲十門、五・二五吋砲十六門

米海軍機墜落
乘組員十五名

【ペンサコラ二十一日發同盟】フロリダ州ペンサコラ海軍飛行場所屬水上機の編隊は二十日夜濃霧に襲はれ飛行將校一名慘死の椿事が發生したが、其後の調査に依ると更に他の一機も墜落し同機搭乘の米國海軍將校ノーマン・オスターグリーン中尉が慘死したことが判明した

東大經濟學部の 再建の礎石成る
今週中に愈よ陣容整備

【東京二十二日發同盟】平賀東大總長の經濟學部長事務取扱兼任並に山崎覺次郎博士の再建斡旋委任に依つて平賀、山崎の再建コンビを結成し茲に經濟學部再建工作の礎石成り愈よ平賀總長建設の巨歩はその第一歩を踏出すことになり文學内外注目の再建の全貌も漸次明かになりつつある、先づ懸案の辭表處理に就ては革新派の本位田、田邊、中西、河合派の山田四教授の辭表は教授の辭職の聲明書を出した以上慰留の餘地なしとその儘受理するが油本、渡邊、深川三助教授、難波田、高宮兩助手の革新派の人々及び河合派の木村、安井兩助手、大河内講師の八氏に對しては將來性を惜み慰留することに決し何れも今週中に總長より翻意を促す筈で、八氏も結局總長の慰留に應ずるものと見られる、尚革新派の根爪助教授は之までの言動に見て慰留せざる模樣で、かくて懸案の辭表問題を片付けた後學部の陣容整備に乘出す筈であるが、先づ應急措置として新學年までに官民より適材を求めて講師を委囑し財界各方面にもその人を求め新味を見せる方針であるが教授の補充はその後において徐々に決定して行く筈で後任學部長はその中から適材を求むる方針である

碁と將棋の慰問隊
全員勇躍前線に向ふ

【東京二十二日發同盟】既報中支派遣軍部隊に從軍、碁と將棋の前線慰問をなす碁の安永四段、將棋の塚田七段を團長とする慰問隊一行十名は二十二日午前九時東京驛發勇躍前線に赴いた

經濟警察講習
きのふから開始

既報の如く、台北州保安課では二十一日午前九時より警察會館に於て州下各郡署の經濟警察關係者約六十名を集め經濟警察講習會を開催、西村經濟部長、黒澤保安課長、酒井商工課長、赤峰警部より夫々講義あつて午後四時終了した、尚同講習會は二十五日迄續行の筈

平賀總長學生に 親心を説く
舞出教授も退陣の辭

【東京二十二日發本社特電】再建第一歩を踏み出した東大經濟學部では二十二日午前十一時經濟學部全學生三千八百名を教室に集め學部長退陣の舞出教授と經濟學部長事務取扱まで引受けて經濟學へ邁進の平賀總長が惜別と期待の異なつた握手の中に一場の訓辭を行つた 先づ學部長退任の舞出教授より私の學部長時代にかかる混亂を

名譽の戰傷病者

右本島人の戰傷病者は二十二日陸軍から次の通り發表された
步一　原田　清志　鹿兒島縣川邊郡枕崎町
步上　長谷川　龜市
步一　東　清良　鹿兒島縣姶良郡帖佐村
步二　前盛　朝男　沖繩縣八重山郡大濱村
步上　松本　眞二　佐賀市字呉服町二〇五

時局を反映して 自肅の色濃い映畫
戀愛物は第三位となる

【東京二十一日發同盟】内務省では映畫法の施行を間近に控へ我國映畫の最近の動向に就き種々調査を進めてゐたが此程各種統計資料蒐集を完成したこれに依ると非常な量的増加にも拘らず逆に時局を反映して自肅の色濃いものがある即ち昨年の檢閲件數は四万六千六百九十九件で昭和十一年に比し一万數千の増加でその大部分は事變關係のニュース映畫の激増で所謂文化映畫や宣傳映畫も著しく増加してゐる一方公安風俗を害するものとしてカットされたものは十一年は五百二件に上つたが十二年は三百八十八件に減少し又戀愛物は人情物活劇に次いで第三位となつて居り事變後著しく減少してゐる

北京の聖者を 演劇で絶讚
大陸の慈父清水安三氏

【東京二十一日發本社特電】北京を中心に北支一帶の中國人は勿論在留外人からも"北京の聖者""東洋のキリスト"とまで崇められてゐる北京特別山の牧師清水安三氏（四八）を平和と文化の神として外務省が肝煎で嘗て外務省囑託とし

大正九年北京を中心に北支を襲つた旱天に故渡邊榮一氏の肝煎で災害者收容所を設け饑に泣く支那兒童七百九十八名を救ひ、又相次ぐ軍閥と匪賊に虐げられた民衆救濟に同胞と共に奔走して導き貧民層に入つて愛の生活を說き入獄愛の情熱に燃えて現在までに十餘万人の人を救つてゐるもので事變再び北支に起ると氏は夫人と共に敢然たつて新しき大陸建設に乘り出し目覺ましい活躍を續け遂にニューヨークの有名なマクミラン書店から是非とも氏の傳記を出版させてくれと北京總領事などを通じ申込んで來たと云ふ事もある

遂々文化部長米岡秀氏の手に依つて、大陸に捧げた愛の記錄、苦闘の半生史を出版、上梓の曉には新派の大御所井上正夫氏に依つて舞台の脚光を浴びせ清水安三氏の功績に報ゆると共に之を英文に翻譯して永久に變らぬ日本の愛の大陸政策として全世界に呼びかける事になつた

清水氏は滋賀縣人で同志社大學を卒業し『支那浸透記』に描く刺載されキリスト教の日本組合教會から留學生として北京に派遣されたが

無頼漢が暴行

二十一日午後一時半台北市松山四九二の無頼漢林進祿（三）外四、五名は、同所二二三先街路で松山劇場の門番市内宮前町三二七黄醫水（三）を捕へ棍棒を以て治療二、三週間を要

市勢刷新の名論續出
臺北市會の第三日目

台北市會第三日は二十二日午後一時十八分より樺山小學校講堂にて開會、議員三十六名中二十九名出席、前日と同じく議第一號昭和十四年度台北市歲入出豫算の件及び關聯せる各議案の第一讀會を一括議題に上り、駒頭、劉天祿氏は第三高女附近の臨時驛增設、宮江病院移轉、大龍峒方面の市區計畫の有無、防空上の見地から地下室、地下道の設置等につき市當局の意見を質し太田參與、地下室、地下道の設置は防空上より見て緊急な問題であるが臺北市は地下水が多く、技術上相當困難であるが十分研究を重ね善處を期したい その他矢上、樺原兩參與夫々答辯代つて西川純氏から公學校教育は日本精神を注入すべきで日本精神を涵養せしむるには公學校教員を内地に派遣せしめよと要望し

矢上參與 もつともな意見で教員を初め公學校教員を漸次内地に修學旅行をせしめ宮城を拜む等その他各方面の風物に接せしめ日本精神の涵養に努めてゐる

次で瀨戸山參與氏起つて長男建設に際し宿舍建設が必要以上に浴暖しすぎてゐると傳へられてゐるが事實なりや北部士廟建分、中央市場敷金減料等の處分等につき質し

太田參與 市役所が國策に則應し節約すべきものは節約するとの建前で編成にあたつたもので監督官廳から指圖を受けなかつたと答辯し終て宮田參與は宿舍問題に關し詳細に說明されたが田勝彥氏は下級技術員養成の緊要、區長及び區長副長の改革、防衛費の經費を市で全額支辨方等につき市の意向を問ふと

矢上參與 工業發展に備へるための技術員養成は四年度に工業學校設立の計畫を進めてゐたが外資の都合上實現出來なかつたのは遺憾であるが十五年度には實現せしめたい、區長及び區長副長の改革は前日の區長會議の通り審議に關係した事であり市當局で研究を進めてゐるから具體案が決定され指示あれば適當に善處する

田中長參與氏地理整理、株地設定計畫、物價調整委員會の設置等で太田、矢上參與と問答の後

倉岡彥助氏 公學校、國語講習所は單に言葉を教へる事なく内地人の風俗習慣禮儀作法を習得せしむる事が更に皇民化運動を徹底せしむる近道であると思ふが如何

矢上參與 御說の通り必要な事で公學校教育に對しては努力中だが講習所は市費のレベルが低いため困難とは思ふが出來るだけ力を盡して行きたい

續いて東田實助氏から中央市場の手數料、小賣市場の平原、富田町臨時道路整理計畫、防衛費の負擔に關し平田、樺原、小野田各參與夫々答へ

その他につき質し

矢上參與 市民の申合せに依り生石炭を使用禁止してゐたが最近緩んだのは遺憾で今後警察と協力し斷行したい、工場に對しても嚴重注意したい

代つて鈴木讓三郎氏立つて教育問題に關し所見を述べたがこの時議長より十五分間休憩を宣す、同三時三十分再開、田中長參與氏第二讀會の質問打切り方の動議を提議したが尚も質問者多く八十川清氏は雄略設置、南方支那方面への經濟的進出、衛生問題等について質問、劉德和氏は網枝、青年學校設置、共學、區長副長の制度等の他各種審議に質問、關係參與より夫々說明あつて後議長より瀨山氏の第二讀會終了の動議に對する賛否を諮れば異議なく賛意を表しかくて議第一號より第八號迄の歲入出豫算の件及び關係せる議案五、六、七、八各號議案の第二讀會に入り第一號歲入經常部から

議案全部を可決
きのふ基隆の市會閉幕

【基隆電話】基隆市會は二十二日午後一時再開、午前に引續き議第一號の第二讀會に入り、宇田氏から鮎豫算の件は四年度に三千圓の補助金を計上して何をしてゐるか、水道料の不均衡是正等につき質問があり、安田勝次郎氏、小泉學校敷地買收は州より交付されてゐるのか本年度はその一部の保證償計上されて居り、これは特殊事情で止むを得ないが十五年度には計上しない樣明かにして貰ひたい

矢上參與 建設に合致する樣指導と折衝を進める

次で第十款社會教育費を上程、國民體育運動、體育獎勵等につき議員諸氏より賑やかな質問が交せられたが合議參與の適切な答辯、その他各款目に亘り多數の議員から市民の福利增進への熱心な質疑、希望意見等が續出せられその間參與の答弁が奏あたりでこれを實行化せしむる誠意に缺けてゐる、といきまいた議員もあつたが大體に於て參與の陳謝に滿足を表し第二十四款十木費迄大した波瀾も見せず和やかな議事進行振りであつたが西川純氏の動議で第三日の議事を終了、時に五時十分、引續き同所に於て台北基隆決議文起草委員會を開き決議文を作成した

立派な基隆名物の一としたいと、宇田氏に反對、邸建氏、宮上氏等よりも保證意見で議場を賑はしたが議長より

市としては水族館の資金を設立する事は政治的責任上出來ぬ、存續の必要があれば資金援助の上改めて考慮する

と答へ、角鹿多の決議があつて歲出部を終了、歲入經常部に一括會議に移る

松浦氏 地域差別が赤字を出してゐるのは將來の短見にさせるのと思ふが如何

吉開參與 最初の差異が割合多い爲である

尚水道料徵收、水道事務改善、公設質舗の利率引下げ等に就き質問あつて後原案可決、歲入經常部も異議なく十四年度歲入出豫算全部を一括三讀會に附したが既に諸々意見を發言したので其のまま可決確定して休憩、午後二時二十分再會

△議第二號 特別會計乘合自動車歲入出豫算二十五万二千一百二十一圓

を讀會省略して議題に上す、路線の延長、賃金値下、乘務員の待遇と共にサービス改善等が叫ばれ宇田氏と參與數氏の間に路線延長問題で花を咲かせ中井參與の說明があつて採決の結果可決

△議第三號 昭和十四年度市稅賦課徵收條例制定の件

△議第四號 基隆市營住宅條例改正の件

△議第五號 基隆市營住宅稅賦課徵收條例改正の件

を一括讀會省略して上程、二、三質問があつて可決

△議第六號 土地寄附の件

△議第七號 土地交換の件

も市民の希望あつて可決確定、午後四時三十分全議事を終了した

苦心の新蠶種を提げて 廣東から死の脱出
桂氏が九大の恩師と對面

【福岡發本社特電】廣東陷落直後の日まで敵地に踏留まつて學問の研究を續け、陷落の三日前漸く友人等の切なる勸めによつて九年間苦心研究の結晶たる七十數種の新蠶種を詰込んだ柳行李一つを携へて死の脱出を爲し有ゆる危難をくぐつて廣西省から印度支那を經てシンガポールに出て漸く十月二十三日友人等の助けで郵船箱根丸に乘込み四ヶ月ぶりに十八日神戸に歸朝する迄十數種の行路の末十八日神戸に歸朝する事を得た話題の學者朝鮮平北道定州郡出身の中山大學教授桂應祥氏は十九日午前九時二十分博多驛着列車で來福、恩師九大醫學部教授櫻田中義教授の下に馳せ付け劇的對面を爲して血の報告を完了した、桂應祥氏がこの血の報告をしなければならぬ恩師田中教授との間には次のやうな十年に亘る美しい師弟の恩義がある

桂氏は貧しい叔父からの學資で大正九年上田蠶絲專門學校專攻科を卒業 したがこの時早くも學資が絕えて仕事ついたので同學の念に燃ゆる氏は熱烈な研究心を抱きながらも途方に暮れてゐた際温い手を延べて呉れたのが當時の九大總長大工原博士と田中教授であつた、爾來桂氏は兩博士の庇護により學資を支給されて九大農學部を大正十四年卒業、その後も引續き同大學で助手として蠶の生理解剖遺傳を專攻、昭和五年中山大學に迎へられて同大學に赴任せられ今日支那では知らぬ人なき學者となるに至つたものである

を師田中博士の許に旅行李一杯の苦心の結晶新蠶種を提げて學界に保存される事となり

安堵 の胸を撫で下ろした桂氏は自分の研究の苦しみを語る

私は自分の研究の完成には死をも顧みぬ決心で留まつてゐたが、事變が始まつて邦人が全部引揚げた後も無事に私一人殘されたのは私が研究であつた爲めでせう、スペイン兩國にも手紙一つ出さずスペイクの課題を發けつつ研究を續け、廣東陷落の日中でも研究に關する論文を脱稿し中山大學校長鄒魯氏の好意によつて田中先生の許に送つて頂ひました、全く學問に國境なしです、それから同校長の並々ならぬ好意で廣東を脱出したのですが途中度々スペイのの上で應經百年を送る事になる

徳川日赤副社長 初の臺灣視察行
きのふ蓬萊丸で來臺

【基隆電話】西船蓬萊丸は二十二日午後二時二十分岸壁着、船客は徳川公爵、能澤台灣理事、和田東邦金屬專務、宮澤新報理事、橫尾臺灣民講道館長、東海林太郎一行外多數であつた

徳川公爵談 今時の支那事變に出征、戰傷せられ不幸戰傷兵は病氣の爲め入院中の皇軍將兵諸氏を慰問し併せて赤十字社の業務を視察したいと思つて初めて臺灣に來た、臺灣は今回の事變に際し軍事上の使命は固より銃後後援に關しても特別緊張、活躍してをられる樣である、此の機會に臺灣の一般狀況を親しく視察出來る事は幸である、日本赤十字社は支那事變勃發と共に多數の救護班を戰地に送り内地に於ては戰傷病軍人の醫療、助產等軍事扶助の仕事を引受け全力を傾倒してゐるが長くも

天皇 皇后兩陛下に於かせられては我社の救護事業を嘉せられ特別の思召を以て御下賜品を賜はり畏き極みである、臺灣支部は明治二十九年設置されて以來今日七十人の社員の加盟を見漸次着々と事業の進展しつつある事は、長期建設の國策に副ひ、銃後強化の實績を擧げる爲に喜ばしい事である、徐々赤十字社の使命の重きを加へて來たから臺灣の官民各位の理解ある御盡力と御援助を願ひたい

和田東邦金屬專務談 花蓮港工場設置の件で來た、最初の計畫では昨年中に出來上らせる豫定であつたが、敷地の關係でおそくなつた、電力問題もあるが、これが解決するせぬは別として今度は愈よ敷地の地下も出來上るかも知れない、アルミニウムより先に出來上るかも知れない

橫尾臺灣民講道館長談 臺灣拓殖の依託により、臺灣拓殖會社が日本の拓殖政策の最も根本的な缺陥は、移民の素質の低下にある、かるが故に自分は拓殖挺身隊と稱する從來の移民と言ふ言葉の響きから來る悪影響を除き、本當に眞劍な素質の良い立派な青年の移民を送る事にしてゐる、即ち本當の青年開拓家と言つた樣な移民を送る事にしてゐるが、成績も非常に良好であり、今後又どしどし此の挺身隊を派遣する積りだ、臺灣では當局者の意見を聞き調査し、其の上で應經百年を送る事になる

藤山日糖社長 ら渡臺の途へ

【神戸二十二日發本社支局特電】大崎臺灣總督府技師一行、藤山日糖社長等は大和丸で來臺したが大崎氏談 臺灣を中心とした通信網の確立を是非この際急がねばならないのであるが如々思ふ通りにもゆかない、然し其方針だけは判然して置くべきだと思ふ、臺灣の百貨店放送は豫定を早め十四年度中には出來る答で既に日本電氣で機械の組立をしてゐるから或は豫定より早くなるかも知れないと情勢をして來た

藤山氏談 恒例の渡臺である、歩留りが大變落ちたと云ふが豫定よりは減るとは思はないと思はれる議會で糖業統制案の如くは我々の方は未だ關知してゐない、何事も國策に沿うて行くのみである、國策では砂糖統制をやる事になつたが都合に依つたら行つて見たいと思うてゐる

臺灣神社に參拜

二十二日蓬萊丸で來台した日本赤十字社副社長徳川圀順公爵は午後四時五十分台北驛着、ただちに宮邸に小林總督、兒玉軍司令官、森岡總務長官の挨拶を受け臺灣神社に參拜した

（寫眞上は徳川圀順公と下は橫尾謙三郎の兩氏）

米國領事館で官民招待の茶話會

台北市御成町の米國領事館では二十二日午後四時半より市内居住の官民を招待してワシントン誕生祝賀の茶話會を開催、定刻頃には二見長官代理以下各部局長、酒井憲兵隊長、河村本社長、三好德三郎氏ほか各國領事等官民多數夫々出席して盛況を呈し夫々歡を盡して隨時辭去した

十年度のは保存してゐます、その中にも持つて來たものも出て居ります、この蠶種の研究は私の研究の代表的なもので、今後も益々發展して行く事と思ひます、ここに持つて來たもの以外にも私の研究の方法その他にも私は日本内地でも何か有用のものがあると思ひます

疑 一時的に渡ひ復旧が危殆に陷らうとしましたが辛じて切な新蠶種を九大で保存願へる事となりこんな嬉しい事はありません、廣東の蠶種は大體二千萬円を產出する程で私の研究に依つて之で國内の需要も賄んですから今後益々

天氣のふけ
△臺北地方 東の和風 後晴
△北部地方 東の和風 後晴
△昨日の氣温
最高 二五度六（午後一時）
最低 二〇度五（午前五時）
（臺北測候所）

長女田鶴子儀
豫て病氣療養中の處養生不叶二十六日午後五時本邸に於て死去仕候依つて生前の恩顧を謝し臺北帝國大學醫學部に於て解剖に附し候
追て本葬は來る二十四日午後一時大龍峒藍谷の自宅に於て佛式執行仕候
北門町一六大龍峒商會
山崎峰藏
同　春惠
高　清源

百萬弟の名コンビ ロッパ・デ・ア・ボーイズ
躍らんか哉
二十四日封切 大世界館
（時間上映）

社員募集廣告
一、甲種商業卒業生　一名
一、工業學校電氣科卒業生　二名
一、高等小學校卒業生（女給仕）　名
希望者ハ履歷書持參來店ノ事
昭和十四年二月廿三日
臺北市本町二ノ七
株式會社古河電氣工業臺北販賣店

日東紅茶
純國產
製造元 日東拓殖農林株式會社　發賣元 三井物產株式會社
島内一手販賣店 利丸茶舗

廿三日より毎夕六時開演
レポール漫才大會
わらわし隊
第一回榮座寄席
漫才の豪華版連名
田中　正三郎
美野　三路
千歲家　今男
瀨戸　英代
都家　文りどり
高松　のみほ
リズム　伸二
ラムセ　郎
ムラ　伸ん
ムセ　太郎
桂　米太
柳家　三郎
柳家　三子
花菱　二勝
花菱　助世
花菱　吉
タカシ　蝶子
タカノ　蝶奴
都家　駒藏
森永　一蔵
吉田　茂
都家　ゆたか
都家　文藏
外賣は絕對致しません
入場料金は大衆的‥
入場料 一等八〇 二等五〇 小人三〇 入場税
榮座

討伐の餘暇に相撲
前線の○○部隊から 元氣一杯な便り

第一線の我が○○部隊から最近本社運動部宛に元氣一杯な嬉しい便りが屆いた、それに依れば最近同隊では長期戰に備へる體力持久の目的を以つて討伐轉戰の餘暇に、相撲を奬勵し、去る一月二十六日には部隊對抗の相撲大會を開催、各部隊自慢の選手が各々隊の榮譽を担つて覇を競ひ盛會を極めた由である、晴々と鍛へた身體に、締込み姿も凛々しい勇士達が肉彈相搏つ熱戰が目の前に見える樣で頼母しい限りだ、此の上の御元氣を祈つて已まない(寫眞は優勝した原部隊)後列右から 秋川、杉原、本多、梅本、原、齋藤、早崎、野中 前列右から 滿井、立花、古市、竹村、青川

陸聯新理事決定 財團法人化も承認

【東京特電】日本陸上競技聯盟全國代議員臨時總會は十九日午後新橋第一ホテルにおいて開催平沼會長より理事、監事及び實務執行機關として總務部外六部の部長及び評議員を推薦し問題の陸上聯盟財團法人化も滿場一致で承認した新理事左の通り

理事、平沼亮三、春日弘、吉原、山本忠興、小林彦次、杉原卯三、安川第五郎、野口源三郎(專務理事)

新加盟の早大陸上競技俱樂部は全早大陸上競技部先輩を含むもので、これにより東京協會に加盟せる稻門俱樂部は解消した、代表委員は三吉友二郎、田北作の三氏である、中野五郎、内なほ實行委員會々長の中根榮氏(早大俱)と實行委員に推すことゝなつた

早大の加盟承認 東京陸協委員會

東京陸上競技協會本年度第二次臨時代表委員會は十七日午後六時から丸ノ内小會議室で開催、早大陸上競技俱樂部(早稻)の加盟を滿場一致で承認した、昨年十二月以來の早大アスレチック俱樂部除名問題の紛糾もこれで結末をつけることゝなつた

六大學拳鬪聯盟新役員決定

東京六大學拳鬪聯盟では本年度新役員を左の通り決定した

事務校 立敎大學 金杉恭夫
補佐校 日本大學 小島智雄
會計校 專修大學 矢部幸勇

ランヒルド嬢が世界記録を樹立

【コペンハーゲン同盟】デンマーク女子水泳界の明星ランヒルド・ヘーガー嬢は十九日當地に於て行はれた水上競技會百ヤード自由型に五十九秒七の世界新記録で優勝オランダのウイリー・デノーデン嬢の保持する五十九秒八の世界記録を更新した

東京大學野球聯盟 規約改正承認

東京大學野球聯盟から文部省に申請中であつた聯盟の理事會編入に關する一部規約改正ならびに昨秋リーグ戰の二割減額金二萬五千圓の使途に關する文書に對して十八日當局から全面的に認可する旨聯盟に回答あつた、なほ聯盟では二萬五千圓の使途の一となつてゐる第一線將兵の野球用具の送達に關しては十八日後藤各務理事が各大學マネージャーを招集隔意なき意見を徴するところあつた

學窓を巣立つ運動家の行方(十三)

ゴルフの巻

學生のゴルフに對して過般議會に於て認識不足な抗議が提出される程の時局下にあり乍ら學生のゴルフは眞面目に學生選手の眞摯な努力の跡を殘して年々進歩の一途を辿つて來つゝある、本年は又この學生ゴルフ界の中心をなした各大學の猛將三名を學窓から送り出すこととなつた

その一は東北帝大から東京帝大を經た木場直輝君である、學生ゴルフといへば直に同君を聯想する如く彼が頭角を顯して以來數年、學生ゴルフ界に於ても多くの輝かしい記録を殘すと共に彼の所屬する我孫子の俱樂部其他でも其底力あるプレー振りは斷然他を壓して若年乍ら一方の雄として知られてゐた、本年三月同校を卒業後の進路は……

日本オープンや全日本アマ選手權の檜舞台に登場して我アマゴルフ界の第一人者佐藤儀一氏の牙城に迫り決勝で大接戰の末惜敗したとはいふものゝ其後の躍進振りには

學生 界のみならず一般アマチュア界のホープとなつてゐる、明大ゴルフ部主將久保田君も三月同校商科を卒へることゝなつた……オープンへのマニラ遠征にも加はれた同地アマチュア選手權には相當の結果は見せたものゝこの試合は彼としては忘れられない敗北であつた、併し振返つて見て此の三年餘りの間に彼程めきめき腕を上げた選手は一寸珍らしい、マニラの敗退はまだしも

今秋 の第一回東亞アマ選手權の最初の段階の榮譽は彼のものとなつてゐる、彼は理解ある家庭に惠まれた學生で眞面目に努力の結果其成績は限られる段階にありアマチュアとしては稀薄な一人……

將來 のゴルフ界への飛躍も前途を嘱望されて居る、プロをも凌ぐ長打の腕に熱心な練習振りに期して待つ可きものがあらう、十三年度秋の學生リーグ戰最終日明大對慶應戰に强豪久保田を一アップで破つて大番狂はせをやつた慶應主將小栗田三君も慶應と學生ゴルフから社會人のゴルフへと門出することとなつた、前二者に比して技は若いが粘着性のある試合をする彼は時折番狂はせをやるのを得意とする、彼は普通アマチュアーとして今後の進歩が期待されるのでもある

敗退棋戰(其六)

(大和久氏三回勝四回目)

香平交 五段 △大和久彪
平手先 四段 ▲市川一郎

▲市川氏(得意) 歩

(圖は六四歩迄の局面)

九	八	七	六	五	四	三	二	一	
香	桂				王		桂	香	一
				金	銀	金	角		二
					歩		歩		三
歩	飛	歩	歩	歩	銀	歩		歩	四
									五
歩		歩		歩	銀	歩	飛	歩	六
	歩		歩		歩	桂			七
	角	金	銀	金					八
香	桂		玉					香	九

▲六六歩・△七三桂・▲六七銀・△五五歩・▲二五歩・△同 歩・▲六五歩・

△大和久君の七三桂は模樣を見る意味で此桂と飛が協力すれば必ず先の攻めの生じるのを見越してはゐるが勿論焦つてはいけないのである

▲市川君の六七銀はゆつくり敵の模樣を見る意味で六六歩の時から大和久君に攻めさせつゝ徳を利かさうとしたのである

△大和久君の五五歩は敵の六七銀が強く利いてないのに乘じた意味で要するに飛角協力して速攻に轉じようとする強い進びで當を得てゐる

▲市川君の二五歩は卅六分も讀んだし飛と協力して先の徳を利かさうとする意味でその間速攻を狙つてゐるのである

△大和久君の同歩は當然で模樣によつては九六歩と取り込んで徳を得ようとしたのである

▲市川君の六五歩はときさう見えるが五五歩とゆつくり進んで後四五歩と剥かしてその間に變化を求むべきで膠り過ぎるは後に不利が生じる恐れがある、此處で如何進ぶか優劣の定まる程である

大崎八段講評

▲市川君の六六歩は十二分も考へてゐるが角が重くなるだけに宜しくなかつた、五七銀上り六六銀の順に五五歩と攻めるか又は三五歩と指して同歩、四五銀の強い攻めもあつていづれにしても先手香だけに輕い仕掛けが本手で此六六歩はいづれにしても手緩くて宜しくなかつた

地方近事

竹南

▲各庄協議會 竹南郡下各庄協議會は去る十八日を以て全部終了、それ〳〵原案通り可決確定された

林鳳

▲記念道路補修奉仕作業 鳳林郡道路協會鳳林支會では記念道路補修奉仕作業を實施の爲め去る十八日午前八時三十分郡役所構内に全員集合し山家副支會長の指揮に依り皇居遙拜を行ひ吉井支會長の挨拶あり訓示あつて修奉仕作業に着手し正午終了散會した

▲竹南公學校 竹南公學校では去る十九日午後一時より同校講堂に於て學藝會を開催したが兒童父兄が教育に非常な關心を持つて來たか非常な盛況を呈し流石の大講堂も立錐の餘地なく數百名の聽衆を收容出來ず遂に夜間再開となり同日午後八時より再び開催されたが何れも好評を博し盛況裡に閉會した

▲竹南水組評議會 竹南郡竹南水利組合では昭和十四年第一回評議會を去る二十日午前十時半同組合事務所に開催、評議員十八名中十四名出席、議案に就き種々の意見質問あつたが全部原案通り可決確定された、閉會は午後一時、本年の豫算額は五二、二八九円で歳出の内譯は次の通り

事務費一〇、六八二円、會議費一〇二円、交付金八五六円、事業費四二〇円、借地借家料一、六二〇円、雜支出四六〇円、扶助金一円、退職給與金一円、豫備費六一七円、積立金七〇一円(以上經常部)事業費二一、九〇〇円、借入金償還金二一、二八九円、災害復舊費一円(以上臨時部)

▲濟州 鳳林民風作興會に山家、吉井、徐秀春、魏石水の四氏より各十円宛陳明德氏より五円の寄附があつた

大體一割減の非常時豫算であるが教育費に就ては新年度よりの方針である初等教育兒童の與齢引下げは滿六歳に決定した爲に本年滿七歳以上の兒童收容不能の問題に就ては最も眞剣に討論され殆んど論議の大部分を占めた觀があつた、尚新年度各庄豫算額は次の通り

竹南庄七〇、三二〇円、頭分庄八八、五〇八円、三灣庄三三、〇七七円、南庄一四一、一八六円、造橋庄二〇、七八二円、後龍庄六七、〇二四円

北斗

▲田尾庄協議會 溪州北斗郡田尾庄第二十三回協議會は去る十八日午前九時より同會議室に於て田部郡守、宮里街庄主任臨席、總會員十四名中十三名出席、定刻型の如く開會の辭に次いで出席議員報告、會議錄署名人決定(抽籤に依る)参與任命、議錄署名人指名等終つて林庄長議長席につき庄治概況並豫算編成方針の演説を行ひ、それより報告事項昭和十三年度歳入歳出決算を異議なく承認、續いて第一號議案昭和十四年度歳入歳出豫算を上程附議したが各議員より經費增加其の他につき質問續出何れも我が庄の庄治に非常な熱心で討議したが時局を反映し各議案何れも愼重な態度を持して議事を進行したので、各號議案共何の波瀾なく午後零時半早くも全部一讀了審議にて可決確定され好評裡に終幕した

▲警察官の小移動 北斗郡警察課にては今般左記の通り警察官の小異動があつた

警務部警備教育係 巡査部長 中村 義雄
命二林分室内勤勤務 巡査 花房 一誠
命警察課勤務 二林分室勤務 巡査 廖 光 細
命田尾派出所勤務 二林派出所勤務 巡査 後原 高明
命小埔心派出所勤務兼二林分室勤務 大城派出所勤務 巡査 柳田 廣明
命警察課直轄勤務

▲北斗公の學藝會 北斗公學校では恒例に依り二十一、二の兩日間同校講堂に於いて兒童の學藝會を開催するが、本年も時局に相應しい十種目に亘る舞踊、唱歌、遊戯の傑作揃ひの番組許りなので更に好評を博するものと見られてゐる

集集

▲内地より視察團 新高郡集集バナナ檢査所へ二十日午前九時内地青果荷受人關門、福岡、長崎、神戸、大阪、名古屋、東京、北海道と内地を網羅せる三十二人の團體を今井副組長が案内し來庄、運送荷造り等の現況を視察し信用組合樓上にて生産者側と懇談會を開催相互隔意なく意見の交換をなし、大に得る處ありて一行を福泉樓に招待し懇親の盛宴を張り和氣藹々裡に談笑し一行は南部へ向け出發した

東港

▲衞生組合聯合會 高雄州東港郡衞生組合聯合會では二十日午前十時半より東港公會堂に於て役員打合會を開催東港郡守、前川郡守代理、吉原副會長及郡下各街庄長、衞生組合長、監察課長臨席し富永三十條名參集の下に前原副會長の開會の辭に次いで鵜飼會長の挨拶あつて附議事項に移り協議の結果附議事項原案通り可決し同午後二時近く閉會した附議事項は次の通り

一、諮問事項 1、郡下各組合に於て明年度施設改善する事項 2、マラリヤ防遏附屬事項に付其の具體的方策

二、協議事項 1、昭和十四年度郡衞生組合聯合會豫算編成 2、衞生組合資料調査費徴收 3、トラホーム治療施設 4、各組合豫算編成 5、組合費賦課徴收 6、豊田其他共同購入 7、先進地視察 8、東港衞生組合に於て便所消毒人夫傭入 9、組合總會開催日割決定等に關する件

三、指示事項 1、組合役員給與規程制定 2、衞生組合衞生委員會利用方等の件

四、注意事項 1、組合事務取扱に關する件

朴子

▲信組總代選擧戰 愈々白熱化 東石郡朴子信用組合の總代選擧を續ぐる猛烈な爭奪戰一新進氣鋭の組合長黄炎南氏の下に老軟の石川誠一氏を主軸に據つて陣容を强化し二日より六日間に亘り行はれる總代選擧戰に臨んだが今回選出される總代の定員、十四區を通じて七十二名に對して各區の前哨戰が開始された、卽ち從來より一派の屬を異にしてゐた朴子街の病院事件は何時しか利害關係して兩派共分裂作用を起し四區の一選を巡つて官許各庄は今や畏勢力の對合或は地盤爭奪の北おなきに至つたことは當然の一大異變として斷氏を素被かしてゐる。

要務たる組合屋東の…を保全に汲々としてゐる、舊同業を保守せんとする中小…と宗派分裂の隙を狙つて一擧に信用組合に喰込まんとする反黄勢力の…との突撃と分裂せる進軍の…とは混戰狀態を呈し果してどの派に凱歌があがるかをここ戰時下の朴子街は總代歸趨である

柳生旅日記 (133)

小金井蘆州演 若槻六郎繪

門前の問答

禪仁は新家の跡に尾いて來て見ると、成程鳥士の云つた通り立派な寺がある。不許葷酒入山門といふ戒壇石があつて禪宗寺と見えます。門前には多勢の人が集まつてワア〳〵云つてをる。禪仁は暫らく門前に佇すんでをりますと、そこへ出て參りました納所坊主、門の柱へ貼札をしたのを見ると『無縁の者入るべからず』禪仁はそのまゝ門内へ入らうとすると右の坊主が

『コレ〳〵、何處へいらつしやる』

『本堂へ詣りに』

『それはいけません』

『どうしていかん』

『どうしてつて、昨年はこの中へ多勢の者が入つてイヤ庭を踏み荒す、中には賽錢を盜む奴もあつてとうも始末にならなかつた。だから今年は誰も入れません』

『私は禪家の僧だ、禪宗寺へ禪家の僧が入るに仔細はあるまい』

『それはいかん、たとひ禪宗の出家と云つても何處の僧だか縁のない者だ。無縁の者は決して入れることはなりません』

『然らば御坊に尋ねるが、他人は女房になれないか』

『ナニ、他人は女房に……』

この納所坊主何が何だか分らない。

『無縁の者が集まつて有縁の者となる、女房は他人から來て女房になるのだ。縁のない者は入れないといふ法はなからう』

『……』

納所坊主は返事が出來ないから、ボカリと頭を打つた。イヤ坊主驚くまいことか頭を抱へて後へ退る、その隙に禪仁はズン〳〵門内へ入つてしまふ。すると表に立つてゐた連中

『オヤ、あの坊さんが入つたぜ。西譽寺の坊主め頭を擲られたがどうしたんだらう』

『何とかいつて問答をした』

『他人は女房になれないか……』

『何だいそれは』

『何だか分らない、大方門へ入るまじなひだらう』

『そいつアいい、ちやア俺たちもやらうぢやねえか……他人は女房になれないか……』

『他人は女房になれないか……』

『他人は女房に……』

口々に云ひながら皆なゾロ〳〵入つて來た。納所坊主は驚いて

『コレ〳〵、お前方入つてはいけない』

『何をいふんだ、他人は女房になれないか……』

いきなり拳を固めて納所坊主をポカ〳〵毆る、イヤ坊さんめ驚くまいことか、多勢ドカ〳〵入つて來るから手がつけられない。早速奥へ飛込んで行つて方丈へ此由を申上げると、さすがは一寺の住職だけあつて、相手は尋常の出家ではあるまいと自身にそれへ立出て禪仁に向つて慇懃に

『拙僧は當山の住持石山と申す、御坊は何と仰しやる』

『我等は雲門寺禪宗の禪仁と申す』

『ウム、兼て承はつた今一休といふは貴僧でござつたか。ようこそおいでになられた、さアどうか此方へ……』

丁寧に挨拶をしてをりますから、多勢の者がこれを聞いて

『イヤ西譽寺の坊さんがあんなに頭を下げてゐる。シテ見るとあの坊さんは大層なものだね』

『さうとも、雲門寺の今一休といふ坊さんださうだ』

『ナニ、今一休だと……ちやアお賽錢を投げろ』

『それがいい』

と多勢の者がバラ〳〵錢を投げる、先刻頭を擲られた例の納所坊主(イヤかういふところで埋合せをしなければ堪らない)と自分から先き立ち賽錢箱を持つて來た

『お賽錢はこれへ上げられませう……』

うまい所で賽錢をした。これから禪仁を奥へ通して方丈和尚いろ〳〵馳走をいたしました。

大阪臺灣移出同盟會

事務所 大阪市北區菅原町三十六番地 電話堀川四三〇九番

內外帽子卸商 合名會社 伊藤虎商店 大阪市東區南久寶寺町三 電話船場長、三三、四番 振替大阪一一九九二番

ラージャカレー 千鳥印罐詰 食料品罐詰瓶詰問屋 株式會社 井吉商店 大阪市南區鰻谷町六 電話南三一八五番 同 南長二〇参六番 振替大阪三二〇二四二番

皮靴、運動靴、ゴム靴 雜嚢(スレッパ)、胴〆 其他旅行具雜貨一式 日品業營 服部合名會社大阪支店 大阪市東區博勞町二丁目 電話船場一一四七〇番 振替口座大阪一八六二〇番

鞄靴ゴム製品卸 株式會社 林五商店 大阪市東區北久太郎町四丁目 電話船場二〇九〇番 七五一番 四九六四番

日の丸石鹸 學生石鹸 發賣元 アース石鹸 株式 萩原東店 大阪市西區北堀江上通一丁目 電話新町一一二番

和洋食料品 罐詰、乾物問屋 海陸物産 西村金七商店 大阪市北區此花町一丁目 電話堀川三一六六番 振替口座大阪二〇二番

サニタリー罐及瓶 力カ製、容器及紙罐 鉱力印刷、罐詰機械 東洋製罐株式會社 大阪市北區曾根崎上一丁目 電話北一八五四番 振替大阪五七六八番

食料罐詰製造業 株式 德田商店 大阪市天滿橋筋二丁目 電話北(一)又(八〇六九)

漆器荒物、日用雜貨、裁縫用具、夏物ノレン、スダレ、膳類一式 鳥居久吉本店 大阪市東區南久寶寺町二丁目 電話船場八六〇六番 振替大阪六〇六番

印掛置時計 發賣元 各國時計及附屬品 時計側 富尾時計店 大阪市東區安堂寺町四丁目 電話船場七四一七五番

藥種貿易商 合名會社 大橋商店 大阪市東區道修町三ノ一九 電話北濱六五二五番 振替大阪六七五番

各種 營業 石油、ベンゾール パラフィン、カーバイト クレオソート、コールタール 日本石油株式會社特約販賣店 小澤石油合名會社 電話大阪四三四三 振替大阪

日用雜貨荒物諸問屋 カモキのハイトリ紙 イマヅハイトリ粉 元賣發 株式會社 大谷商店 電話船場長一九八番 振替大阪三九〇番

聯合旗牌・オデオン牌 和洋雜貨貿易商 龜岡忠弘商店 大阪市南區順慶町四丁目 電話船場二三一番

奈良漬製造 神山商店 物問屋 大阪市天滿信保町一丁目 電話堀川三三七番 振替大阪二〇五八番

ガーゼ製品タオル 和洋ベビー服手巾 レース糸粒仔線 吉田季太郎商店 大阪市東區南久寶寺町参丁目 電話船場三三二番 振替大阪六四六八番

硝子食器、電氣器具 瓶類洋燈商 横井寅三郎 大阪市西區靱下通壹丁目 電話土佐堀五四七番 振替口座大阪七三三二番

履物問屋 株式會社 竹內商店 大阪市東區南久太郎町四ノ三 電話船場一〇八〇番 振替大阪一三六五五番

桃太郎メリヤス加工品 双富士印 製造販賣 ドウマー印 瀧本爲次郎商店 大阪市西區粟町三二 電話新町一八八二番

メリヤス綿布加工品製造部 子供服 三ツ車印メリヤス製造本舖 合名會社 田中商會 大阪市西區阿波座中通壹丁目 電話新町六八四番 振替大阪六八四番

花 草 爪 其 附 緒 各種 龍虎印本舖 履物問屋 上村商店 大阪市東區横堀七丁目 電話船場七〇番 振替口座大阪四五七番

タオル、ハンカチーフ 小供服、綿布加工品 野田仙商店 大阪市東區本町五丁目 電話本町四九七〇番 振替大阪四五七〇番

野田喜の罐詰 印の罐詰發賣元 食料品問屋 合名會社 野田喜商店 大阪市北區此花町貳丁目 電話堀川五八番 振替口座大阪一八八番 受信略號オサカバツト

金鶴化粧品 金鶴石鹸本舖 株式會社 野村商店 大阪市西區阿波座中通壹丁目 電話新町二七六番 振替大阪九七六番

履物一式 現金問屋 窪田作次郎本店 大阪市西區阿波座二番町 電話新町三二六番 振替大阪一五四四番

メリヤス買ふなら ウヅラ印 靴下買ふなら ウヅラ印 發賣元 矢代元正堂 大阪市東區南久太郎町二丁目

大黒印 萬年印 カモメ印 株式會社 萬年商店 大阪市東區博勞町四丁目 電話船場代表二一〇七番 振替大阪一一〇七番

凍豆腐・乾海苔・糸若布・雜穀 櫻川 罐詰發賣元 スキヤキカレー 乾物罐詰問屋 松田商店 大阪市北區天滿市之側 電話堀川三八七 振替大阪五六七九

綿布人絹卸商 合名 桝屋商店 大阪市東區南本町二丁目 電話船場四一八三番

文化和洋服掛 駒井竹三商店 大阪市住吉區浜口町 電話住吉一七八二 振替口座大阪一七八二

藥種貿易商 小池商店 大阪市東區平野町二丁目 電話大阪六六五番 受信略號オサカツキエス

キリン粟、洋傘、洋傘原料、朝日ラクダ粟、毛布、綿織物 荒木合名會社 大阪市西區靭中通壹丁目 電話土佐堀二四一番 振替大阪二〇二番

高級カツトグラス 硝子食器 花器 各種 瓶類 器具 一式 赤松榮七商店 製造卸商 大阪市南區横堀七丁目 電話船場(83)三四二番 振替口座大阪五六一九一番

履物雜貨問屋 有光商店 大阪市東區横堀六丁目 電話船場二一〇番 振替口座大阪一七〇番

猪印 安住 救命丸 猪印 本舖 株式會社 安住大藥房 大阪市西淀川區大仁西一ノ四三 電話福島一四四番

罐詰、和洋飲食料品商 株式會社 祭原商店 大阪市東區安土町四丁目 電話本町代表七九番 振替大阪九八番 受信略號オサカヒシミルク

乾物、罐詰、寒天、椎茸 胡麻、一般食料品雜貨 日ノ出印、金時印、晒餡 合名會社 北村商店 大阪市天滿市之側 電話堀川(35)二八九番

乾物、罐詰 食料品問屋 齋藤嘉一郎商店 大阪市北區菅原町四七番地 電話堀川八〇九番 振替口座大阪八〇番

象首 粟 洋傘 萬點印 メリヤス 株式會社 北川商店 大阪市東區北久太郎町 電話船場代表三六〇番 振替大阪六五六〇番

小供服 エプロン シャツ 運動服 ベビー服 加工品 金藤商店 大阪市東區南久太郎町四丁目 電話船場八四番 振替大阪九九番

鏡卸 鏡和商會 營業所 大阪市南區東賑町壹五 電話南五六四番

織物加工品卸 喜幸商店 大阪市東區備後町五丁目 電話本町九六番 受信略號オウサカキコウメンプ

歯刷 標車線 各種 清元 北絃線 老松 辨髪 披線 糸 清水政洋行 大阪市東區南久寶寺町四丁目 電話船場一八九番 振替口座大阪二五七〇番

椎茸問屋 直輸出商 合名會社 廣瀬商店 大阪市北區菅原町 電話堀川四四〇九番

フットボール石鹸 芳顔石鹸 報國石鹸 株式會社 廣瀬廣進舍 大阪市東區南久寶寺町二丁目 電話船場二八〇番 振替大阪八七〇番

織物問屋 瀬尾喜商店 大阪市豐町

綿ネル・綿布・人絹織物 人絹・小供婦人服地 服裝雜貨・輸出加工綿布 合名會社 須田德商店 大阪市本町

化粧品石鹸歯磨問屋 株式會社 角倉商店 大阪市東區南久寶寺町二丁目 電話船場長三六〇番 振替大阪九八七番